

RELATÓRIO DE GOVERNANÇA CORPORATIVA 2023.1

Diretoria-Executiva

Marconi Muzzio Pires de Paiva Filho
Diretor-Presidente

Francisco Canindé Antunes Furtado Jr.
Vice Diretor-Presidente

José Marcos Alves de Barros
Gerente-Geral de Investimentos

Élcio Ricardo Leite Guimarães
Gerente Administrativo e Financeiro

Anna Paula Almeida Nunes e Silva
Gerente de Previdência

Maria Luiza Brandão Ramos Paiva
Gerente de Processos e Cadastro

Fernanda de Carvalho Albuquerque
Gerente do Saúde Recife

Gestores

Rebeca de Souza Alves Machado
Gestora da Unidade de Controle Interno

Mariana Trigueiro de Freitas
Gestora da Unidade Jurídica

Fernando Antônio Reis de Oliveira
Gestor da Unidade de Sistemas e Informações

Américo de Oliveira Machado Júnior
Gestor da Unidade Administrativa, Financeira e Gestão

Daniela Lafayette Nunes de Farias
Gestora da Unidade de Rede Credenciada

Planejamento visual, diagramação e editoração

Aryen Apoena Moreira Mendes
Assessora de Comunicação

Edição
Julho de 2023

Apresentação

O Relatório de Governança Corporativa – RGC, apresenta os principais resultados alcançados pela Autarquia Municipal de Previdência e Assistência à Saúde dos Servidores - Ampass, referente ao exercício do **primeiro semestre de 2023**, o qual divulga, entre outras informações, dados que possibilitam o conhecimento da instituição, assim como suas diretrizes, objetivos e metas, em complemento às peças contábeis evidenciadas nas Demonstrações Financeiras.

Este Relatório expõe um quadro completo das atividades e do desempenho da gestão e a forma de alocação dos recursos que se encontram a ela confiados. Ademais, esse documento é essencial para fomentar a transparência e o controle social, elementos vitais para o regime democrático de direito.

Sumário

1. NOSSA HISTÓRIA	4
2. IMAGEM INSTITUCIONAL	7
2.1. Identidade	7
2.2. Planejamento Estratégico	7
2.3. Notícias	8
3. ÓRGÃOS COLEGIADOS	11
3.1. Conselho Municipal de Previdência – CMP	12
3.2. Conselho Deliberativo de Saúde – CDS	13
3.3. Conselho Fiscal – CF	14
3.4. Comitê de Investimentos	15
4. PREVIDÊNCIA	17
4.1. Benefícios concedidos no 1º semestre de 2023	17
4.2. Dados dos Beneficiários	17
4.3. Resumo do Sistema Previdenciário	18
4.3.1. Fundo Financeiro Recifin (Repartição Simples)	18
4.3.2. Fundo Previdenciário Reciprev (Capitalizado)	19
4.4. Evolução da situação atuarial	19
4.5. Resumo da Folha de Pagamento	22
4.6. Contribuições Previdenciárias	22
4.7. Benefícios Previdenciários	22
4.8. Evento de Acolhimento ao Aposentando	23
4.9. Programa de Preparação para Aposentadoria	24
4.10. Prova de Vida	24
4.11. Compensação Previdenciária	24
4.12. Gerência de Processos e Cadastro	26
5. INVESTIMENTOS	26
5.1. Aplicações e Resgate	31
6. JURÍDICO	36
7. CONTROLE INTERNO	37
7.1. Auditorias e Conformidade	37
7.2. Processos Unidade de Controle Interno	38
7.2.1. Conformidade das Ferramentas de Governança	38
7.2.2. Pronunciamentos do Controle Interno	38
7.2.3 Emissão do Relatório de Controle Interno e Acompanhamento das Recomendações	38
7.2.4 Automatização de Processos Mapeados	39

9. OUVIDORIA -----	40
9.1 Atendimento-----	40
9.2 Tipos de Manifestações-----	41
9.3 Relatório Estatístico de Atendimento de janeiro a junho/2023-----	42
10. DADOS DE ACESSO AO SITE DA AMPASS -----	44
11. TECNOLOGIA DA INFORMAÇÃO -----	45
11.1. Unidade de Sistemas e Informações - USI-----	45
12. GESTÃO DE PESSOAS -----	46
12.1. Estagiários-----	47
12.2. Estrutura Organizacional-----	47
12.3. Ações de Capacitação -----	48
12.4. Concurso-----	50
13. GESTÃO ORÇAMENTÁRIA, FINANCEIRA E CONTÁBIL -----	51
13.1. Atividades Relevantes em execução-----	51
13.3. Gastos administrativos pagos no 1º semestre de 2023-----	52
13.4. Gastos Reciprev no 1º semestre de 2023-----	54
13.5. Gastos Recifin no 1º semestre de 2023-----	54
13.6. Empenhamentos elaborados, liquidados e pagos de janeiro a junho de 2023-----	55
13.7. Demonstrações Contábeis-----	55
13.7.1. Ampass-----	55
13.7.2. Reciprev-----	56
13.7.3. Recifin-----	57
13.8. Contratos Vigentes-----	58
13.9. Licitações -----	60
13.9.1. Adesão à Ata de Registro de Preços – janeiro a junho/2023-----	61
13.9.2. Dispensa e Inexigibilidade de Licitação – janeiro e julho/2023-----	61
Links de anexos -----	66

1. NOSSA HISTÓRIA

O Regime Próprio de Previdência Social (RPPS) do Município do Recife foi instituído pela Lei Federal nº 9.717, de 27 de novembro de 1998, que dispõe sobre regras gerais para a sua organização e funcionamento, com o objetivo de assegurar aos servidores públicos titulares de cargo efetivo os benefícios de aposentadoria e pensão por morte.

Inicialmente, o município do Recife era vinculado diretamente ao Instituto de Previdência dos Servidores do Estado de Pernambuco (IPSEP), com a publicação da Emenda Constitucional nº 20, em 15 de dezembro de 1998, a Prefeitura do Recife definiu as regras de transição para desvinculação da previdência municipal do IPSEP as quais foram estabelecidas pela Lei Municipal nº 16.480, de 27 de abril de 1999, dispondo, inclusive, que as contribuições dos servidores iriam para uma conta específica do Tesouro Municipal, cujo montante auxiliaria de aporte inicial ao fundo ou instituto de previdência dos servidores do município do Recife a ser instituído.

Outra alteração ocorreu com a Lei Municipal de transição (Lei nº 16.480/1999) que autorizou a administração a contratar plano de saúde para assistência aos servidores ativos, inativos e pensionistas, podendo também ser firmado convênio com entidades públicas ou sem fins lucrativos. Com a reestruturação administrativa ocorrida no Governo do Estado de Pernambuco, os servidores do município do Recife, mediante convênio, se vincularam ao novo Sistema de Assistência à Saúde aos Servidores do Estado de Pernambuco (SASSEPE).

Em 2001, foi criada a Autarquia Previdenciária do Município do Recife, pela Lei Municipal nº 16.729, na condição de entidade gestora do sistema previdenciário, tendo como patrocinadora a Prefeitura da Cidade do Recife (PCR), e, como participantes, os servidores efetivos vinculados à administração direta, suas Autarquias e Fundações, assim como a Câmara Municipal.

A Lei Municipal nº 17.082, de 14 de janeiro de 2005, instituiu o Sistema de Saúde destinado aos servidores da administração direta e indireta. A Autarquia Previdenciária do Município do Recife – Reciprev passou a ser

denominada de Autarquia Municipal de Previdência e Assistência à Saúde dos Servidores do Município do Recife (Ampass), definindo, também, os seguintes órgãos colegiados: Conselho Municipal de Previdência, Conselho Deliberativo de Saúde, Conselho Fiscal e a Diretoria Executiva. Ainda em 2005 o sistema previdenciário foi novamente reestruturado com a criação do Fundo Previdenciário RECIPREV para custear as despesas previdenciárias dos servidores admitidos a partir de 17/12/1998 e do Fundo Financeiro RECIFIN destinado aos servidores admitidos até 16/12/1998.

O Fundo Recifin, de Repartição Simples, por estar em extinção, não recebe novas inscrições de participantes. Já o Fundo Reciprev foi criado com a finalidade de acumulação de recursos para pagamento dos compromissos definidos no plano de benefícios do RPPS da PCR sendo o seu plano de custeio calculado atuarialmente. Como a segregação de massas foi baseada na avaliação atuarial da época, ocorreu também a majoração de alíquotas.

Em 2017, com base em novo estudo atuarial e aprovação da Secretaria de Previdência, foi transferido do Fundo Financeiro RECIFIN para o Fundo Previdenciário RECIPREV todos os aposentados nascidos até 31 de dezembro de 1944 e que tiveram seus benefícios concedidos até o dia 31 de dezembro de 2016, totalizando 2.308 aposentadorias migradas.

O Decreto Municipal nº 30.755, de 06 de setembro de 2017, dispôs sobre a composição, as competências e demais peculiaridades de funcionamento e atuação do Conselho Municipal de Previdência, do Conselho Deliberativo de Saúde, do Conselho Fiscal e do Comitê de Investimentos do Regime Próprio de Previdência Social – RPPS dos servidores públicos do município do Recife, todos órgãos colegiados integrantes da estrutura da Autarquia.

Em abril de 2019, a Autarquia Municipal implementou os requisitos do Programa de Certificação Institucional e Modernização da Gestão dos Regimes Próprios de Previdência Social da União, dos Estados, do Distrito Federal e dos Municípios, PRÓ-GESTÃO RPPS-SPREV, e obteve a certificação institucional no Nível III, o primeiro do Brasil, à época, a conseguir tal honraria. Desde então, anualmente a Autarquia renova a certificação, comprovando a manutenção dos níveis de excelência nas três dimensões que representam os

pilares sobre os quais a modernização da gestão se sustenta: Controles Internos, Governança Corporativa e Educação Previdenciária.

Em 2020, a Autarquia figurou entre os doze RPPS com nota máxima no Indicador de Situação Previdenciária dos Regimes Próprios de Previdência Social (ISP-RPPS) de 2019, da Secretaria da Previdência, o qual avaliou mais de 2 mil regimes próprios. O sistema previdenciário do Município do Recife foi o único entre as capitais do país e o único de toda a região do Nordeste a receber esta classificação. Em 2022, a Autarquia repetiu o feito e conquistou o conceito “A” novamente, sendo a única capital do país a obter essa classificação.

O RPPS-Recife passou por reestruturação, e ficou estabelecido, entre outras medidas, o reajuste da alíquota de contribuição para os segurados, que passou a ser de 14%, novo rol de benefícios do regime próprio que foi limitado às aposentadorias e pensões, além de alteração no cálculo da pensão por morte.

Também em 2021, foi instituído o Regime de Previdência Complementar no âmbito do Município do Recife e fixou o limite máximo para aposentadorias e pensões dos servidores públicos dos Poderes Executivo e Legislativo do Município do Recife de acordo com os benefícios do Regime Geral de Previdência Social.

Ainda em 2021, estabeleceu-se, também com base em estudo atuarial e aprovação do Ministério da Previdência, que o Fundo Previdenciário Reciprev atenderá também ao pagamento dos benefícios de todos os aposentados nascidos até 31 de dezembro de 1947 e que tiveram seus benefícios concedidos até 31 de dezembro de 2020. Na ocasião, ficou determinado também que as despesas administrativas do RPPS-Recife serão limitadas aos percentuais anuais máximos definidos pelo Ministério do Trabalho e Previdência, aplicados sobre o somatório da remuneração de contribuição de todos os servidores ativos vinculados ao RPPS apurado no exercício anterior.

A Ampass está em constante modernização, sempre em busca da otimização dos serviços oferecidos, com o objetivo de prestá-los com qualidade e satisfazer os segurados e beneficiários do sistema previdenciário municipal.

2. IMAGEM INSTITUCIONAL

2.1. Identidade

MISSÃO

Garantir previdência e assistência à saúde aos servidores do Município do Recife com ações sustentáveis e integradas.

VISÃO

Ser reconhecida nacionalmente pela excelência e transparência na gestão do sistema previdenciário e de assistência à saúde dos servidores do Município do Recife.



2.2. Planejamento Estratégico

O Planejamento Estratégico da Ampass foi realizado em 2020 e tem validade até 2024. O objetivo principal é criar condições gerenciais adequadas para assegurar a sustentabilidade dos sistemas de previdência e de assistência à saúde dos servidores do Município do Recife, em conformidade com as macroestratégias escolhidas pelo grupo de servidores e colaboradores que as definiram com criatividade, metodologia e compromisso institucional.

2.3. Notícias

São publicadas matérias jornalísticas no site da Ampass (<https://reciprev.recife.pe.gov.br/>) de acordo com os acontecimentos, que ficam disponíveis no menu **COMUNICAÇÃO**.

No primeiro semestre de 2023, destacaram-se as seguintes notícias:

- Matéria publicada dia 16 de junho de 2023 : **Reciprev recebe Prêmios de Destaque Brasil de Responsabilidade Previdenciária e Destaque Brasil de Governança Previdenciária.**



A Autarquia Municipal de Previdência e Assistência à Saúde dos Servidores - RECI PREV recebeu os prêmios: “5º Prêmio Destaque Brasil de Responsabilidade Previdenciária” e “1º Prêmio Destaque Brasil de Governança Previdenciária”, na noite de ontem, na cidade de Foz de Iguaçu, durante o 56º Congresso Nacional da Abipem.

O evento foi realizado pela Associação Brasileira de Instituições de Previdência

Estaduais e Municipais – Abipem. A Autarquia conquistou o segundo lugar nos dois prêmios, no grupo composto por Municípios da Federação que possuem de 10 mil a 30 mil servidores ativos segurados pelo respectivo órgão previdenciário.

Matéria completa em:

<https://reciprev.recife.pe.gov.br/reciprev-recebe-premios-de-destaque-brasil-de-responsabilidade-previdenciária-e-destaque-de>

- Matéria publicada dia 02 de maio de 2023: **Marconi Muzzio assume presidência da Ampass**



Tomou posse nesta terça-feira (02), o novo Diretor-Presidente da Autarquia Municipal de Previdência e Assistência à Saúde dos Servidores do Município de Recife, Marconi Muzzio Pires de Paiva Filho. A cerimônia de transmissão de cargo e

assinatura do termo de posse aconteceu no auditório do edifício-sede da Autarquia e contou com a participação dos ex-Diretores-Presidentes da Ampass, André Nunes e Manoel Carneiro, do vereador Samuel Salazar, membro do Conselho Municipal de Previdência, e todos os gerentes e gestores da instituição.

“Agradeço ao prefeito João Campos pelo convite, para eu presidir a Autarquia, os quais serão retribuídos com as minhas costumeiras dedicação e comprometimento. Em abril deste ano completei 28 anos como servidor público, todos eles dedicados a lutar pela melhoria efetiva dos serviços postos à disposição da população, e no meu entender, não há outro caminho que não seja pela utilização de ferramentas e técnicas de gestão e liderança conjugadas com um grupo de colaboradores valorizados, motivados e comprometidos que eu já sei que irei encontrar aqui na Ampass”, pontuou Muzzio.

Matéria completa em:

<https://reciprev.recife.pe.gov.br/marconi-muzzio-assume-presidencia-da-ampass>

- Matéria publicada dia 02 de maio de 2023: **Manoel Carneiro se despede da Reciprev após 10 anos no comando da Autarquia**



Muito emocionado, Manoel Carneiro, diretor-presidente da Autarquia Municipal de Previdência e Assistência à Saúde dos Servidores - Ampass, na gestão de janeiro 2013 a abril de 2023, abriu o seu discurso na

solenidade de transmissão de cargo e posse do novo presidente da Autarquia, Marconi Muzzio, realizada na manhã de hoje (02). “Nós colocamos, lá em 2013, quando fizemos nosso primeiro planejamento estratégico que gostaríamos de ser reconhecidos nacionalmente pela excelência e transparência na gestão de previdência e assistência à saúde dos servidores do município do Recife. Graças a todos vocês, realizamos este sonho!”, iniciou Manoel.

Durante seus 10 anos à frente da Autarquia, Manoel Carneiro coleciona conquistas relevantes na sua gestão. A certificação no nível III do Programa de Certificação Institucional e Modernização da Gestão dos Regimes Próprios de Previdência, PRÓ-GESTÃO RPPS, da Secretaria de Previdência - SPREV, em 2019, foi um marco da sua gestão por ter sido o primeiro RPPS do país, entre mais de 2 mil, a alcançar este nível, e se mantém sendo recertificada anualmente, mostrando que a Autarquia está em conformidade com todos os requisitos das boas práticas de previdência. Outra conquista marcante foi a classificação máxima, nota A, nas edições 2019 e 2022 do Indicador de Situação Previdenciária dos Regimes Próprios de Previdência Social (ISP-RPPS). O resultado consolida o município do Recife como a única capital do país a obter essa classificação da SPREV. “Hoje a instituição é reconhecida nacionalmente pelas boas práticas na gestão previdenciária. Fomos o primeiro RPPS, no âmbito nacional, a receber a certificação institucional no nível III do Pró-Gestão. Recebemos também, em 2022, o Prêmio Destaque Brasil de Gestão Previdenciária da Abipem (Associação Brasileira de Instituições de Previdência Estaduais e Municipais – ABIPEM)”, comemorou Carneiro.

Matéria completa em:

<https://reciprev.recife.pe.gov.br/manoel-carneiro-se-despede-da-reciprev-apos-10-anos-no-comando-da-autarquia>

- Matéria publicada dia 30 de março de 2023: **Reciprev passa por auditoria e mantém certificação do Pró-Gestão RPPS**



A Autarquia Municipal de Previdência e Assistência à Saúde dos Servidores - Ampass, após auditoria realizada nos dias 29 e 30 de março, conquistou a manutenção da certificação do Pró-Gestão RPPS Nível III, o Programa de Certificação Institucional e Modernização da Gestão dos Regimes Próprios de Previdência Social do Ministério da Previdência Social.

A auditoria tem por finalidade mapear as atividades da instituição e confirmar se a Ampass continua cumprindo com os requisitos estabelecidos pelo programa. O auditor, Walmir Amorim, da Fundação Vanzolini, instituição responsável pela avaliação, acompanhou os controles e registros descritos pelos setores da Autarquia. Na ocasião, as ações das três dimensões do programa foram apresentadas pela gestora de controle interno, Rebeca Machado, com a participação dos demais gerentes. Destacam-se as ações relacionadas à política e comitê de investimentos e as ações referentes à gestão de pessoas e capacitações, conduzidas, respectivamente, pelo gerente-geral de investimentos, José Marcos, e pelo gerente administrativo e financeiro, Élcio Guimarães.

Matéria completa em:

<https://reciprev.recife.pe.gov.br/reciprev-passa-por-auditoria-e-mantem-certificacao-do-pro-gestao-rpps>

3. ÓRGÃOS COLEGIADOS

Os órgãos colegiados da Ampass existem desde sua criação, porém com outras nomenclaturas e composições. As atuais competências e demais peculiaridades de funcionamento e atuação do Conselho Municipal de Previdência, do Conselho Deliberativo de Saúde, do Conselho Fiscal e do Comitê de Investimentos do Regime Próprio de Previdência Social - RPPS dos servidores públicos do Município do Recife, foram definidas por meio do Decreto nº 30.755, de 06 de setembro de 2017, posteriormente modificado pelo

[Decreto nº 34.415, de 12 de março de 2021](#), e mais recentemente passou por alteração quanto a periodicidade das reuniões, por meio da Lei Municipal nº 18.898, de 11 de março de 2022.

As atas e cronograma das reuniões mensais de cada colegiado são divulgadas no site da Autarquia, no menu "[ÓRGÃOS COLEGIADOS](#)".

3.1. Conselho Municipal de Previdência – CMP

Deliberações das reuniões do primeiro semestre de 2023.

❖ 18 de janeiro de 2023

- Aprovação da ata da reunião realizada em 07/12/2022;
- Apresentação da Carteira de Investimentos, posição em 21/12/2022;
- Contribuição PASEP;
- Aprovação da Prestação de Contas de 2022 do CMP;
- Aprovação do Plano de Trabalho de 2023 do CMP;
- Ata publicada no site da Autarquia: [Clique aqui!](#).

❖ 15 de fevereiro de 2023

- Aprovação da ata da reunião realizada em 18/01/2023;
- Aprovação da alteração da Política de Investimentos 2023;
- Apresentação do Relatório de Ouvidoria da Ampass - 4º Trimestre de 2022
- Ata publicada no site da Autarquia: [Clique aqui!](#).

❖ 22 de março de 2023

- Aprovação da ata da reunião realizada em 15/02/2023;
- Apresentação da avaliação atuarial 2023, exercício 2022;
- Ata publicada no site da Autarquia: [Clique aqui!](#).

❖ 18 de abril de 2023

- Aprovação da ata da reunião realizada em 22/03/2023;

- Apresentação do andamento do Concurso Público da Ampass;
- Ata publicada no site da Autarquia: [Clique aqui!](#).

❖ **23 de maio de 2023**

- Abordagem acerca de empréstimo consignado;
- Informações a respeito da manutenção do Pró-Gestão Nível III;
- Ata publicada no site da Autarquia: [Clique aqui!](#).

❖ **21 de junho de 2023**

- Apresentação do panorama atualizado da carteira de investimentos;
- Abordagem acerca da retomada da compensação previdenciária;
- Apresentação do concurso público;
- Ata publicada no site da Autarquia: [Clique aqui!](#)

3.2. Conselho Deliberativo de Saúde – CDS

Deliberações das reuniões do primeiro semestre de 2023.

❖ **18 de janeiro de 2023**

- Apresentação do novo procedimento hemodiafiltração - DaVita - tratamento renal;
- Ata publicada no site da Autarquia: [Clique aqui!](#).

❖ **14 de fevereiro de 2023**

- Definição sobre o procedimento da Hemodiálise;
- Apresentação do valor do novo procedimento - Hemodiálise;
- Ata publicada no site da Autarquia: [Clique aqui!](#).

❖ **14 de março de 2023**

- Deliberação de inclusão do novo procedimento da hemodiálise;
- Considerações e reivindicações do SIMPERE;
- Desequilíbrio Econômico Financeiro do Saúde Recife;
- Ata publicada no site da Autarquia: [Clique aqui!](#).

❖ **17 de abril de 2023**

- Apresentação do Estudo Atuarial - 2022;
- Ata publicada no site da Autarquia: [Clique aqui!](#).

❖ **15 de maio de 2023**

- Apresentação do concurso público da Ampass;
- Ata publicada no site da Autarquia: [Clique aqui!](#).

❖ **19 de junho de 2023**

- Apresentação do relatório do primeiro trimestre da Ouvidoria Geral - 2023;
- Ata publicada no site da Autarquia: [Clique aqui!](#).

3.3. Conselho Fiscal – CF

Deliberações das reuniões do primeiro semestre de 2023.

❖ **18 de janeiro de 2023**

- Apresentação da carteira de investimentos do fundo RECIPREV;
- Informação do Controle Interno sobre intimação recebida pela AMPASS sobre contribuições do PASEP;
- Relatório sobre a prestação de contas de 2022 da AMPASS;
- Ata publicada no site da Autarquia: [Clique aqui!](#).

❖ **15 de fevereiro de 2023**

- Apresentação da carteira de investimentos do fundo RECIPREV;
- Informações sobre atendimentos da ouvidoria relativos ao 4º trimestre/2022;
- Informações sobre certificações exigidas pelo Pró-Gestão;
- Ata publicada no site da Autarquia: [Clique aqui!](#).

❖ **15 de março de 2023**

- Apresentação da carteira de investimentos do fundo RECIPREV;
- Apresentação da Ouvidoria do Saúde Recife;

- Ata publicada no site da Autarquia: [Clique aqui!](#)

❖ **12 de abril de 2023**

- Apresentação da carteira de investimentos do fundo RECIPREV;
- Relatório do PRÓ-GESTÃO para manutenção do certificado;
- Relatório sobre a prestação de contas de 2022 da AMPASS;
- Ata publicada no site da Autarquia: [Clique aqui!](#)

❖ **17 de maio de 2023**

- Apresentação do Relatório da Avaliação Atuarial (RAA) 2023;
- Apresentação da carteira de investimentos do fundo RECIPREV;
- Ata publicada no site da Autarquia: [Clique aqui!](#)

❖ **19 de junho de 2023**

- Deliberações sobre Compensação Previdenciária;
- Apresentação da carteira de investimentos do Fundo Reciprev;
- Análise da Prestação de Contas referente ao ano de 2022 da AMPASS junto ao TCE-PE;
- Ata publicada no site da Autarquia: [Clique aqui!](#)

3.4. Comitê de Investimentos

Deliberações das reuniões do primeiro semestre de 2023.

❖ **16 de janeiro de 2023**

- Apresentação dos relatórios da carteira de investimentos RECIPREV, com posição em 30.12.2022 e 12.01.2023;
- Ata publicada no site da Autarquia: [Clique aqui!](#)

❖ **01 de fevereiro de 2023**

- Explicações da primeira alteração da Política de Investimentos do ano de 2023;
- Deliberação a nova meta atuarial para o ano de 2023, retroativa a janeiro/2023;
- Ata publicada no site da Autarquia: [Clique aqui!](#)

❖ **12 de fevereiro de 2023 (EXTRAORDINÁRIA)**

- Apresentação dos relatórios da carteira de investimentos RECI PREV, com posição em 31.01.2023 e 14.02.2023;
- Ata publicada no site da Autarquia: [Clique aqui!](#)

❖ **15 de março de 2023**

- Apresentação dos relatórios da carteira de investimentos RECI PREV, com posição em 28.02.2023 e 13.03.2023;
- Ata publicada no site da Autarquia: [Clique aqui!](#)

❖ **13 de abril de 2023**

- Apresentação dos relatórios da carteira de investimentos RECI PREV, com posição em 31.02.2023 e 11.04.2023;
- Ata publicada no site da Autarquia: [Clique aqui!](#)

❖ **18 de maio de 2023**

- Apresentação dos relatórios da carteira de investimentos RECI PREV, com posição em 28.04.2023 e 16.05.2023;
- Ata publicada no site da Autarquia: [Clique aqui!](#)

❖ **14 de junho de 2023**

- Apresentação dos relatórios da Carteira de Investimentos da RECI PREV, com posição em 31.05.2023 e 12.06.2023
- Ata publicada no site da Autarquia: [Clique aqui!](#)

4. PREVIDÊNCIA

4.1. Benefícios concedidos no 1º semestre de 2023

DADOS DOS BENEFICIÁRIOS		
BENEFICIÁRIOS: Servidores públicos da Prefeitura, Autarquias, Fundações, Câmara Municipal e dependentes.		
BENEFÍCIOS	QUANTIDADE	REMUNERAÇÃO MÉDIA
Especial	1	R\$ 6.466,68
Especial de Magistério	41	R\$ 8.332,78
Idade	25	R\$ 3.226,52
Invalidez	17	R\$ 3.337,82
Tempo de Contribuição	90	R\$ 5.179,77
Tempo de Contribuição e Idade	2	R\$ 2.424,90
Total Aposentados	176	
Pensão	56	R\$ 2.412,52
Total Geral	232	

4.2. Dados dos Beneficiários

O Sistema Previdenciário do Município do Recife é composto, até 30 de junho de 2023, por **9.857** beneficiários, sendo dividido da seguinte forma:

FUNDO	APOSENTADO	PENSIONISTA	TOTAL
RECIFIN	4.748	1.897	6.645
RECIPREV	2.747	465	3212
TOTAL	7.495	2.362	9.857

4.3. Resumo do Sistema Previdenciário

FUNDO FINANCEIRO RECIFIN (REGIME DE REPARTIÇÃO SIMPLES)			FUNDO PREVIDENCIÁRIO RECIPREV (REGIME DE CAPITALIZAÇÃO)		
SERVIDORES QUE INGRESSARAM NO MUNICÍPIO DO RECIFE ATÉ 16/12/1998			SERVIDORES QUE INGRESSARAM NO MUNICÍPIO DO RECIFE A PARTIR DE 17/12/1998, OS TRANSFERIDOS DO RECIFIN PELA LEI 18.331/17 (2.308 BENEFÍCIOS CONCEDIDOS ATÉ 31/12/2016 E APOSENTADOS NASCIDOS ATÉ 31/12/1944) E A MIGRAÇÃO DO RECIFIN DE 729 APOSENTADOS NASCIDOS ATÉ 31/12/1947 CONFORME LEI 18.809/2021		
ESPECIFICAÇÃO		QUANTIDADE	ESPECIFICAÇÃO		QUANTIDADE
SERVIDORES ATIVOS		2.818	SERVIDORES ATIVOS		16.842
APOSENTADOS		4.748	APOSENTADOS		2.747
PENSIONISTAS		1.897	PENSIONISTAS		465
TOTAL		9.463	TOTAL		20.054
RECEITAS			RECEITAS		
CONTRIBUIÇÃO PATRONAL (ATIVOS) 25,64%		R\$ 4.455.335,84	CONTRIBUIÇÃO PATRONAL (ATIVOS) 15,94%		R\$12.662.874,24
CONTRIBUIÇÃO SERVIDORES (ATIVOS) 14,00%		R\$ 2.069.910,31	CONTRIBUIÇÃO SERVIDORES ATIVOS 14,00%		R\$ 8.009.240,63
CONTRIBUIÇÃO PATRONAL (INATIVOS) 25,64%		R\$ 11.840.288,70	CONTRIBUIÇÃO PATRONAL (INATIVOS) 15,94%		R\$ 3.010.202,07
CONTRIBUIÇÃO SERVIDORES INATIVOS* QTD 2.247		R\$ 2.098.810,71	CONTRIBUIÇÃO SERVIDORES INATIVOS* QTD 616		R\$ 732.988,15
COMPENSAÇÃO PREVIDENCIÁRIA		R\$ 668.359,86	COMPENSAÇÃO PREVIDENCIÁRIA		R\$ 241.545,75
TOTAL DAS RECEITAS		R\$ 21.132.705,42	TOTAL DAS RECEITAS		R\$ 26.089.295,21
DESPESAS			DESPESAS		
FOLHA DE PAGAMENTO	TAXA DE ADM.		FOLHA DE PAGAMENTO	TAXA DE ADM.	
R\$ 51.954.614,00	R\$ 478.694,15		R\$20.919.864,76	R\$ 621.305,85	
TOTAL DAS DESPESAS		R\$ 52.433.308,15	TOTAL DAS DESPESAS		R\$ 21.541.170,61
* Proventos acima de R\$ 7.507,49 (Teto do INSS)			* Proventos acima de R\$ 7.507,49 (teto do INSS)		
Resultado		(19.408.353,24)	Resultado		8.215.020,72
29,78% do total de 9.463 beneficiários são servidores ativos, enquanto 70,22% são aposentados e pensionistas.			83,98% do total de 19.825 beneficiários são servidores ativos, enquanto 16,02% são aposentados e pensionistas.		
29.517 SERVIDORES INSCRITOS			19.825 SERVIDORES ATIVOS		
32,06%			66,61%		
9.857 APOI/PPR			33,39%		
67,94%					
ATIVOS FINANCEIROS (EM 30/06/2023) R\$ 2.977.391.002,89					

4.3.1. Fundo Financeiro Recifin (Repartição Simples)

Não forma reservas financeiras para as despesas futuras, deste modo, as obrigações serão financiadas pelo Regime Financeiro de Repartição Simples. Este Grupo não é renovável e se extinguirá gradativamente, com o passar dos anos, pela mortalidade natural dos seus participantes. Neste grupo estão os servidores ativos e inativos admitidos até 16 de dezembro de 1998.

A Lei Ordinária nº 18.331, de 05 de julho de 2017, introduziu uma alteração no critério de segregação de massas e transferiu do Fundo Financeiro RECIFIN ao Fundo Previdenciário RECIPREV todos os aposentados nascidos até 31 de dezembro de 1944 e que tiveram seus benefícios concedidos até 31 de dezembro de 2016.

Em 18 de outubro de 2021, a Lei Municipal nº 18.851, estabeleceu que o Fundo Previdenciário RECIPREV atenderá também ao pagamento dos benefícios de todos os aposentados nascidos até 31 de dezembro de 1947 e que tiveram seus benefícios concedidos até 31 de dezembro de 2020.

4.3.2. Fundo Previdenciário Reciprev (Capitalizado)

Neste grupo há, por meio das contribuições, a formação de patrimônio previdenciário, que custeará os benefícios dos participantes admitidos a partir do dia 17 de dezembro de 1998. Como já dito anteriormente, o Fundo Reciprev também é responsável pelo pagamento dos aposentados até 31 de dezembro de 2016 e que nasceram até 31 de dezembro de 1944, desde julho de 2017, e dos nascidos até 31 de dezembro de 1947 e que tiveram seus benefícios concedidos até 31 de dezembro de 2020, a partir de outubro de 2021.

4.4. Evolução da situação atuarial

RECIPREV - Recife (PE) - Evolução Atuarial					
Ano-Base	2018	2019	2020	2021	2022
Data-Base	31/12/2018	31/12/2019	31/12/2020	31/12/2021	31/12/2022
Quantidade de Servidores Ativos	15.300	15.569	15.960	15.668	16.984
Remuneração Média (em R\$)	3.590,38	3.582,67	3.841,68	3.484,67	4.030,64
Quantidade de Beneficiários	2.595	2.656	2.704	3.210	3.238
Provento Médio (em R\$)	4.038,81	3.953,83	4.065,02	4.337,39	4.766,50
Total de Segurados	17.895	18.225	18.664	18.878	20.222
Proporção Ativos/Beneficiários	5,90	5,86	5,90	4,88	5,25
Folha Mensal de Ativos (em R\$)	54.932.753,40	55.778.564,70	61.313.233,22	54.597.787,01	68.456.400,62
Folha Mensal de Benefícios (em R\$)	10.480.707,64	10.501.385,51	10.991.804,45	13.923.027,77	15.433.934,34
Folha Benefícios/Folha Ativos (%)	19,08%	18,83%	17,93%	25,50%	22,55%
VABF - Benefícios Concedidos (em R\$)	1.039.291.891,80	1.043.463.286,63	1.071.831.506,08	1.455.084.065,51	1.567.424.692,03
VABF - Benefícios a Conceder (em R\$)	3.633.733.566,84	4.209.583.082,61	4.908.766.692,26	4.599.172.721,38	5.278.468.598,43
VABF - Custo Total (R\$ milhões)	4.673.025.458,64	5.253.046.369,24	5.980.598.198,34	6.054.256.786,89	6.845.893.290,46
FSF - Folha Salarial Futura (em R\$)	7.000.655.324,61	5.873.039.216,16	6.329.692.285,18	6.585.744.091,93	8.066.967.177,39
Custo VABF (em % da FSF)	66,75%	89,44%	94,48%	91,93%	84,86%
Saldo dos Parcelamentos (em R\$)	7.487.646,00	4.207.307,40	54.966.850,24	54.539.779,68	47.957.961,24
Saldo dos Investimentos (em R\$)	1.933.190.049,07	2.358.147.339,01	2.485.833.038,28	2.590.996.758,04	2.795.799.867,50
Saldo Total (em R\$)	1.940.677.695,07	2.362.354.646,41	2.540.799.888,52	2.645.536.537,72	2.843.757.828,74

Direitos de Contribuição Normal (em R\$)	2.852.371.386,17	2.575.451.936,67	2.817.246.099,69	2.993.954.735,73	3.581.574.241,11
Compensação Financeira (em R\$)	283.891.430,64	515.051.499,28	562.438.426,97	519.758.706,62	479.010.501,34
Déficit/Superávit Base (em R\$)	403.915.053,24	199.811.713,12	60.113.783,16	104.993.193,18	58.449.280,73
Déficit/Superávit Base (% FSF)	5,77%	3,40%	0,95%	1,59%	0,72%
Cobertura Saldo Total/VABF (em %)	41,53%	44,97%	42,48%	43,70%	41,54%
Contribuição Normal dos Servidores (em %)	12,82%	12,82%	14,00%	14,00%	14,00%
Contribuição Normal do Ente (em %)	15,94%	15,94%	15,94%	15,94%	15,94%
Contribuição Custeio Administrativo (em %)	0,00%	0,53%	0,53%	0,71%	0,52%
Regime Financeiro	Capitalização	Capitalização	Capitalização	Capitalização	Capitalização
Método de Financiamento	Idade de Entrada Normal	Idade de Entrada Normal	Idade de Entrada Normal	Crédito Unitário Projetado	Crédito Unitário Projetado
Tábua de Mortalidade Geral	IBGE - 2016 Ambos os Sexos	IBGE - 2017 Separada por Sexo	IBGE - 2018 Separada por Sexo	IBGE - 2019 Separada por Sexo	IBGE - 2020 Separada por Sexo
Tábua de Entrada em Invalidez	Álvaro Vindas	Álvaro Vindas	Álvaro Vindas	Álvaro Vindas	Álvaro Vindas
Crescimento Salarial de Ativos	1,49%	1,55%	1,39%	1,13%	1,22%
Taxa de Juros e Desconto Atuarial	6% ao ano	5,87% ao ano	5,41% ao ano	4,87% ao ano	5,15% ao ano
Rotatividade	Não Adotada	Não Adotada	Não Adotada	Não Adotada	Não Adotada
Reposição de Servidores	Não Adotada	Não Adotada	Não Adotada	Não Adotada	Não Adotada
Fator de Capacidade de Remunerações e Proventos	100%	100%	100%	98,22%	98,22%

Fonte: ACTUARIAL - Assessoria e Consultoria Atuarial Ltda Atuarío Responsável: Luiz Claudio Kogut - MIBA 1.308.

RECIFIN - Recife (PE) - Evolução Atuarial					
Ano-Base	2018	2019	2020	2021	2022
Data-Base	31/12/2018	31/12/2019	31/12/2020	31/12/2021	31/12/2022
Quantidade de Servidores Ativos	4.354	3.925	3.780	3.358	3.027
Remuneração Média (em R\$)	4.661,17	4.706,27	4.846,92	4.696,58	5.239,09
Quantidade de Beneficiários	6.598	6.942	7.042	6.329	6.608
Provento Médio (em R\$)	4.358,89	4.360,29	4.545,23	4.638,73	5.347,84
Total de Segurados	10.952	10.867	10.822	9.687	9.635
Proporção Ativos/Beneficiários	0,66	0,57	0,54	0,53	0,46
Folha Mensal de Ativos (em R\$)	20.294.728,60	18.472.096,00	18.321.362,52	15.771.121,03	15.858.725,09
Folha Mensal de Benefícios (em R\$)	28.759.950,71	30.269.106,79	32.007.491,74	29.358.498,38	35.338.526,99
Folha Benefícios/Folha Ativos (%)	141,71%	163,86%	174,70%	186,15%	222,83%
VABF - Benefícios	7.814.600.588,86	8.375.459.416,99	8.187.289.690,82	4.389.103.402,13	5.029.840.009,41

Concedidos (em R\$)					
VABF - Benefícios a Conceder (em R\$)	7.165.512.977,61	6.629.196.457,01	6.278.926.530,27	2.272.899.180,77	2.390.337.546,14
VABF - Custo Total (R\$ milhões)	14.980.113.566,47	15.004.655.874,00	14.466.216.221,09	6.662.002.582,90	7.420.177.555,55
FSF - Folha Salarial Futura (em R\$)	801.922.702,99	526.977.736,97	433.028.101,70	414.785.017,91	356.444.647,13
Custo VABF (em % da FSF)	1868,02%	2847,30%	3340,71%	1606,13%	2081,72%
Saldo dos Parcelamentos (em R\$)	0,00	0,00	0,00	0,00	0,00
Saldo dos Investimentos (em R\$)	193.351,86	137.253,71	172.235,27	609.298,62	1.413.455,26
Saldo Total (em R\$)	193.351,86	137.253,71	172.235,27	609.298,62	1.413.455,26
Direitos de Contribuição Normal (em R\$)	4.692.667.910,50	4.516.156.988,38	3.822.839.972,03	2.074.782.844,02	2.290.520.490,46
Compensação Financeira (em R\$)	195.463.496,76	264.341.537,31	157.306.056,94	73.640.390,08	519.146.740,35
Déficit/Superávit Base (em R\$)	10.091.788.807,35	10.224.020.094,60	10.485.897.956,85	4.512.970.050,18	4.609.096.869,48
Déficit/Superávit Base (% FSF)	1258,45%	1940,12%	2421,53%	1088,03%	1293,08%
Contribuição Normal dos Servidores (em %)	12,82%	12,82%	14,00%	14,00%	14,00%
Contribuição Normal do Ente (em %)	25,64%	25,64%	25,64%	25,64%	25,64%
Contribuição Custeio Administrativo (em %)	0,00%	0,53%	0,53%	0,71%	0,52%
Regime Financeiro	Fundo em Repartição	Fundo em Repartição	Fundo em Repartição	Fundo em Repartição	Fundo em Repartição
Método de Financiamento	Idade de Entrada Normal	Idade de Entrada Normal	Idade de Entrada Normal	Crédito Unitário Projetado	Crédito Unitário Projetado
Tábua de Mortalidade Geral	IBGE - 2016 Ambos os Sexos	IBGE - 2017 Separada por Sexo	IBGE - 2018 Separada por Sexo	IBGE - 2019 Separada por Sexo	IBGE - 2020 Separada por Sexo
Tábua de Entrada em Invalidez	Álvaro Vindas	Álvaro Vindas	Álvaro Vindas	Álvaro Vindas	Álvaro Vindas
Crescimento Salarial de Ativos	1,49%	1,55%	1,39%	1,13%	1,22%
Taxa de Juros e Desconto Atuarial	0% ao ano	0% ao ano	0% ao ano	4,87% ao ano	5,15% ao ano
Rotatividade	Não Adotada	Não Adotada	Não Adotada	Não Adotada	Não Adotada
Reposição de Servidores	Não Adotada	Não Adotada	Não Adotada	Não Adotada	Não Adotada
Fator de Capacidade de Remunerações e Proventos	100%	100%	100%	98,22%	98,22%

Fonte: ACTUARIAL - Assessoria e Consultoria Atuarial Ltda Atuário Responsável: Luiz Claudio Kogut - MIBA 1.308.

4.5. Resumo da Folha de Pagamento

O total acumulado das folhas de pagamento de benefícios no primeiro semestre de 2023 foi de **R\$ 337.038.792,75**, distribuídos da seguinte forma:

MESES	FUNDO RECIFIN	FUNDO RECIPREV	TOTAL
JAN	35.811.085,49	15.637.706,84	51.448.792,33
FEV	35.673.600,09	15.505.485,01	51.179.085,10
MAR	35.852.670,33	15.535.160,46	51.387.830,79
ABR	35.979.651,86	15.737.981,02	51.717.632,88
MAI	51.613.429,93	20.857.900,60	72.471.330,53
JUN	41.173.702,38	17.660.418,74	58.834.121,12
TOTAL	236.104.140,08	100.934.652,67	337.038.792,75

4.6. Contribuições Previdenciárias

- **14%** - Para os segurados ativos, inativos e pensionistas (no caso de inativos e pensionistas a contribuição será aplicada ao valor que exceder o teto previdenciário estipulado anualmente pelo RGPS).
- **15,94%** - Para o município incluindo os Poderes Executivo e Legislativo – RECIPREV.
- **25,64%** - Para o município incluindo os Poderes Executivo e Legislativo – RECIFIN.

4.7. Benefícios Previdenciários

Com a Lei Municipal nº 18.809, de 07 de julho de 2021, foram promovidas algumas alterações na Lei Municipal nº 17.142, de 02 de dezembro de 2005, reestruturando o Regime Próprio de Previdência Social do Município do Recife, ficando o rol de benefícios limitado a:

- **Quanto ao segurado:**

- a) Aposentadoria por incapacidade permanente para o trabalho;
- b) Aposentadoria compulsória;
- c) Aposentadoria voluntária.

- **Quanto ao dependente:**

- a) Pensão por morte (Redação dada pela Lei nº 18.809/2021): será devida aos dependentes dos segurados que faleceram, a contar da data do óbito, se requerida em até 60 dias, se após, a partir da data do requerimento, ou da decisão judicial no caso de morte presumida. São beneficiários de pensão o cônjuge; o cônjuge separado judicialmente ou de fato ou divorciado e o ex-convivente em união estável, desde que, todos eles, credores de alimentos; o convivente em união estável; o filho menor de 21 anos*, não emancipado, solteiro, e que não se enquadre nas demais hipóteses de antecipação de aquisição da capacidade civil contidas no art. 5º, parágrafo único, do Código Civil ; filhos inválidos de qualquer idade; na ausência dos dependentes previstos nos incisos I, II, III, VI e VII, os pais do segurado que estiverem com ele residindo, sob a dependência econômica e sustento alimentar deste, desde que, não sendo credores de alimentos, não recebam renda de seus bens superior a duas vezes a menor remuneração paga pelo Município do Recife aos seus servidores.

4.8. Evento de Acolhimento ao Aposentando

Foram realizados 06 (seis) eventos de acolhimento para servidores da Prefeitura da Cidade do Recife que estão na fase final do processo de aposentadoria. O encontro tem como objetivo tirar dúvidas e esclarecer os direitos previdenciários dos segurados.

Para garantir a continuidade desse importante ato, foi publicada a Portaria nº 696, de 29 de dezembro de 2016, instituindo oficialmente o evento.

4.9. Programa de Preparação para Aposentadoria

O Programa de Preparação para Aposentadoria (PPA) foi criado em 2015 e tem como principal objetivo preparar os colaboradores da Prefeitura da Cidade do Recife em idade de aposentação para mudanças das atividades ditas produtivas para a plenitude da aposentadoria, visando proceder a transição segura, orientada e sustentável, de forma que as mudanças ocasionais sejam menos impactantes em suas vidas.

O PPA é promovido pela Prefeitura do Recife, por meio do Programa Servidor de Valor, da Secretaria de Planejamento, Gestão e Transformação Digital, e realiza três turmas por ano. Os encontros são gratuitos e contam com oficinas e palestras sobre questões financeiras e administrativas, além de criar um espaço de acolhimento para os novos aposentados.

4.10. Prova de Vida

Desde 2019 a prova de vida dos aposentados e pensionistas da Ampass vem sendo realizada pelo Bradesco. Em 2022, pôde-se, também, realizar de forma digital, para os beneficiários com biometria facial cadastrada na base de dados do Departamento Nacional de Trânsito (Denatran) e do Tribunal Superior Eleitoral (TSE), por meio do aplicativo Gov.Br.

De janeiro a abril, foram realizadas 3.181 comprovação de vida. Em maio, a rotina de prova de vida foi suspensa devido ao início do recadastramento obrigatório para ativos, aposentados e pensionistas da PCR, iniciado em maio de 2023.

4.11. Compensação Previdenciária

A compensação previdenciária é um acerto de contas entre o Regime Geral de Previdência Social – RGPS, mais conhecido como INSS, e os Regimes Próprios de Previdência Social – RPPS, quando os servidores filiados

a estes regimes se aposentam e possuem parte de seu tempo total de contribuição vertido para outro regime.

O Sistema de Compensação Previdenciária - Comprev - foi desenvolvido para possibilitar a compensação entre o INSS e os RPPS. A versão do Novo Comprev traz como principal mudança a possibilidade de compensação previdenciária entre os regimes próprios.

O Novo Comprev foi desenvolvido pela Dataprev entre 2017 e 2020 para atender três premissas:

1. Possibilitar a análise automática de requerimentos;
2. Possibilitar a compensação previdenciária entre entes federativos;
3. Entregar um módulo de gestão de pagamentos efetivo.

Além das três premissas, também objetivou-se desenvolver um sistema com uma tecnologia mais atual que possibilite entregas de versões do sistema mais rápidas.

Abaixo estão os valores recebidos no primeiro semestre de 2023:

MESES	FUNDO RECIFIN	FUNDO RECIPREV	TOTAL
JAN	R\$ 570.480,29	R\$ 232.785,90	R\$ 803.266,19
FEV	R\$ 338.967,15	R\$ 232.785,90	R\$ 571.753,05
MAR	R\$ 551.864,63	R\$ 233.477,82	R\$ 785.342,45
ABR	R\$ 0,00	R\$ 0,00	R\$ 0,00
MAI	R\$ 1.163.328,68	R\$ 531.511,73	R\$ 1.694.840,41
JUN	R\$ 670.065,66	R\$ 241.545,75	R\$ 911.611,41
TOTAL	R\$ 3.294.706,41	R\$ 1.472.107,10	R\$ 4.766.813,51

4.12. Gerência de Processos e Cadastro

Para o 1º semestre de 2023, foram registrados os seguintes processos:

PROCESSOS	QUANTIDADE
Certidão Narrativa	32
Licença Prêmio	116
Reconsideração de Despacho Administrativo	11
Revisão de Proventos	54
Isenção de Imposto de Renda	65
Fichas Financeiras	9
Contribuição Previdenciária	5
Solicitação (Cópias de Processos)	16
TOTAL	308

5. INVESTIMENTOS

A Gerência-Geral de Investimento é responsável por supervisionar a execução dos contratos de gestores financeiros externos, implementando as políticas de aplicação de recursos no curto, médio e longo prazo, em conformidade com a Política de Investimentos e as deliberações do Comitê de Investimentos e Conselho Municipal de Previdência, conforme o documento de alçadas.

Ainda, avalia o desempenho dos gestores financeiros externos e acompanha os resultados dos investimentos por eles realizados. A Gerência-Geral de Investimentos, também, elabora e controla o plano de aplicações de investimentos da Autarquia, submetendo-o à Diretoria e aos órgãos responsáveis para deliberações.

Todos os dados referentes à gestão dos investimentos da Ampass estão disponíveis no site da Autarquia. ([link](#))

- Posição dos Gestores e Administradores da Carteira de Investimentos Reciprev

Composição da Carteira de Investimentos RECI PREV (Gestores)			
Renda Fixa		R\$	%
TESOURO NACIONAL	MARCADO NA CURVA	R\$ 1.875.285.316,28	61,63%
BANCO BRADESCO S.A. (GRUPO BRADESCO)	LETRAS FINANCEIRAS - MARCADO NA CURVA	R\$ 292.038.709,66	9,60%
CAIXA DTVM S/A		R\$ 86.192.778,00	2,83%
BANCO DO NORDESTE DO BRASIL S.A.		R\$ 69.152.216,40	2,27%
BB DTVM (GRUPO BANCO DO BRASIL)		R\$ 47.360.633,70	1,56%
XP VISTA ASSET MANAGEMENT LTDA		R\$ 34.361.764,12	1,13%
MONGERAL AEGON INVESTIMENTOS LTDA		R\$ 13.444.627,32	0,44%
SOMMA INVESTIMENTOS S/A		R\$ 6.844.540,83	0,22%
BRAM - DTVM (GRUPO BRADESCO)		R\$ 196.625,48	0,01%
SINGULARE CTVM S.A.		R\$ 12.762,76	0,00%
TOTAL RF		R\$ 2.424.889.974,55	79,69%
Renda Variável			
VINCI EQUITIES GESTORA DE RECURSOS LTDA (GRUPO VINCI PARTNERS)		R\$ 122.244.856,32	4,02%
BB DTVM (GRUPO BANCO DO BRASIL)		R\$ 82.531.740,62	2,71%
CONSTÂNCIA INVESTIMENTOS LTDA		R\$ 74.464.656,54	2,45%
AZ QUEST INVESTIMENTOS LTDA		R\$ 58.132.012,69	1,91%
BRAM - DTVM (GRUPO BRADESCO)		R\$ 49.513.815,13	1,63%
CAIXA DTVM S/A		R\$ 42.583.045,68	1,40%
BNP Paribas Asset Management Brasil (GRUPO BNP)		R\$ 37.124.548,07	1,22%
OCCAM BRASIL GESTÃO DE RECURSOS LTDA		R\$ 35.436.793,27	1,16%
SOMMA INVESTIMENTOS S/A		R\$ 33.550.264,97	1,10%
XP GESTÃO DE RECURSOS LTDA		R\$ 27.635.420,22	0,91%
FINACAP INVESTIMENTOS LTDA		R\$ 24.115.157,21	0,79%
SULAMÉRICA INVESTIMENTOS GESTORA DE RECURSOS S.A.		R\$ 21.381.501,22	0,70%
TOTAL RV		R\$ 608.713.811,93	20,00%
Fundos Estruturados			
QUELUZ GESTÃO DE RECURSOS FINANCEIROS LTDA		R\$ 6.173.996,38	0,20%
TOTAL ESTRUTURADOS		R\$ 6.173.996,38	0,20%
Fundos Imobiliários			
SINGULARE CTVM S.A.		R\$ 1.723.737,56	0,06%
RIO BRAVO INVESTIMENTOS LTDA		R\$ 1.550.114,33	0,05%
TOTAL IMOBILIÁRIO		R\$ 3.273.851,89	0,11%
SALDO CONTA CORRENTE		R\$ 1,00	0,00%
PATRIMÔNIO		R\$ 3.043.051.635,76	100,00%

Composição da Carteira de Investimentos RECIPREV (Administradores)		
Renda Fixa	R\$	%
TESOURO NACIONAL	R\$ 1.875.285.316,28	61,63%
BANCO BRADESCO S.A. (GRUPO BRADESCO)	R\$ 292.235.335,14	9,60%
SANTANDER CACEIS BRASIL DTVM	R\$ 103.513.980,53	3,40%
CAIXA ECONOMICA FEDERAL	R\$ 86.192.778,00	2,83%
BB DTVM (GRUPO BANCO DO BRASIL)	R\$ 47.360.633,70	1,56%
BEM - DTVM LTDA (GRUPO BRADESCO)	R\$ 20.289.168,15	0,67%
SINGULARE CTVM S.A.	R\$ 12.762,76	0,00%
TOTAL RF	R\$ 2.424.889.974,55	79,69%
Renda Variável		
BEM - DTVM LTDA (GRUPO BRADESCO)	R\$ 338.935.483,21	11,14%
CAIXA ECONOMICA FEDERAL	R\$ 122.486.619,82	4,03%
BB DTVM (GRUPO BANCO DO BRASIL)	R\$ 82.531.740,62	2,71%
BANCO BNP PARIBAS BRASIL S.A. (GRUPO BNP)	R\$ 37.124.548,07	1,22%
SANTANDER CACEIS BRASIL DTVM	R\$ 27.635.420,22	0,91%
TOTAL RV	R\$ 608.713.811,93	20,00%
Fundos Estruturados		
BNY MELLON SERVIÇOS FINANCEIROS DTVM S.A.	R\$ 6.173.996,38	0,20%
TOTAL ESTRUTURADOS	R\$ 6.173.996,38	0,20%
Fundos Imobiliários		
SINGULARE CTVM S.A.	R\$ 1.723.737,56	0,06%
BB DTVM (GRUPO BANCO DO BRASIL)	R\$ 1.550.114,33	0,05%
TOTAL IMOBILIÁRIO	R\$ 3.273.851,89	0,11%
SALDO CONTA CORRENTE	R\$ 1,00	0,00%
PATRIMÔNIO	R\$ 3.043.051.635,76	100,00%

- Evolução Mensal do Patrimônio Líquido da Carteira de Investimentos na Curva RECIPREV 2023

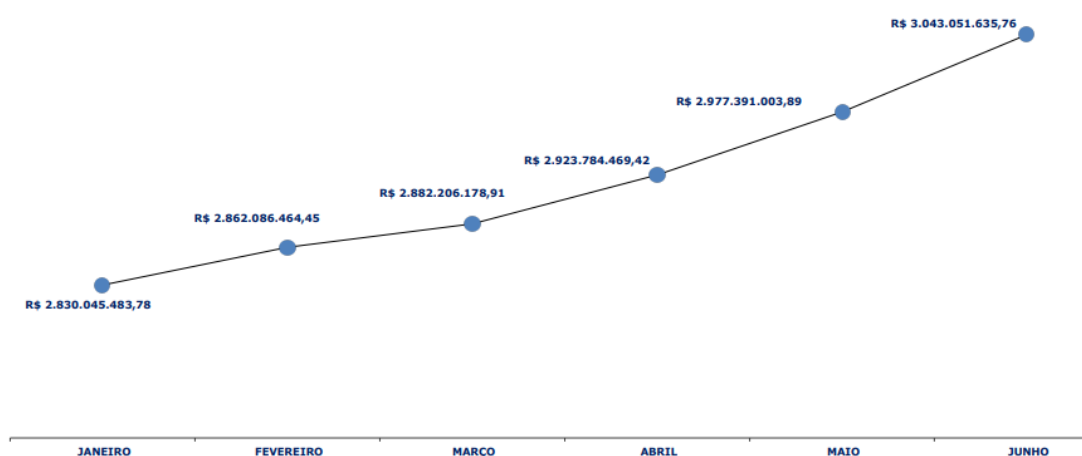

- Evolução mensal do patrimônio líquido da carteira de investimentos à mercado – Reciprev 2023

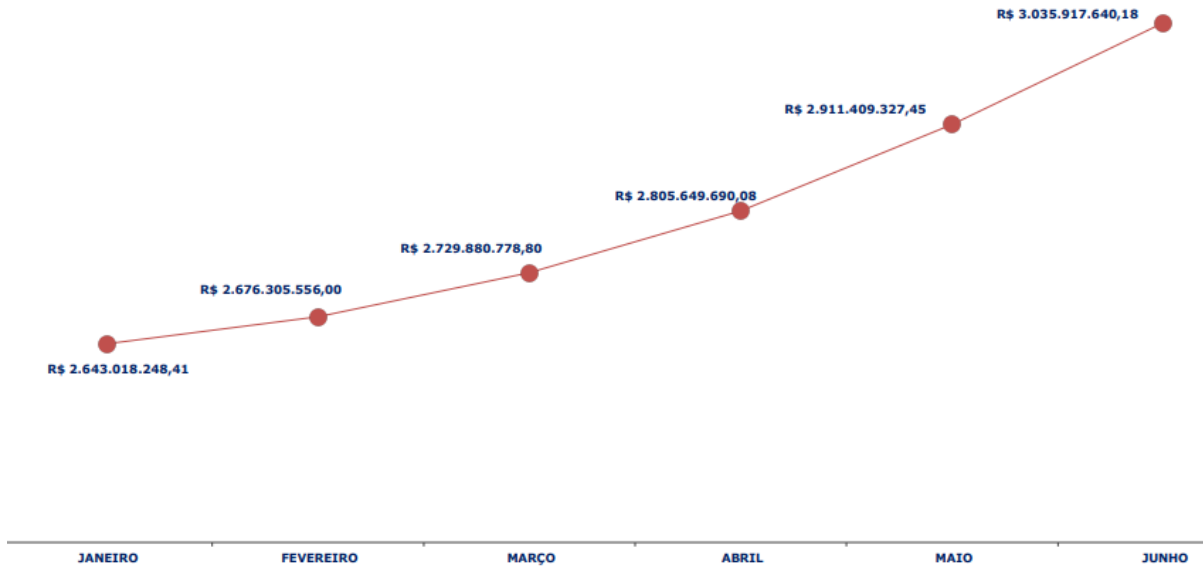

- Rentabilidade Acumulada por Segmento da Carteira de Investimentos RECIPREV - 2023

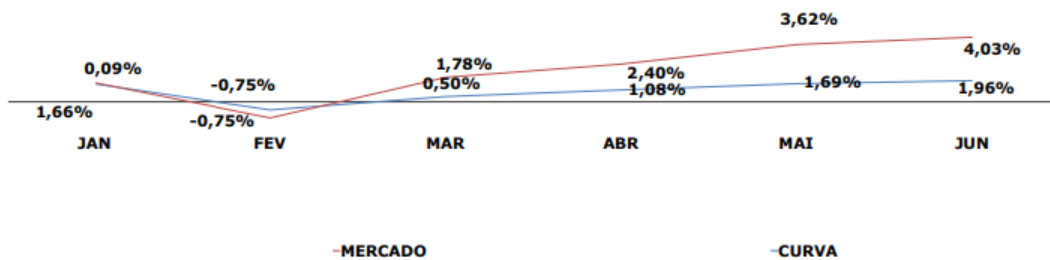

- Composição da carteira de investimentos Reciprev - 2023

PRAZOS DE LIQUIDAÇÃO DA CARTEIRA													
CARTEIRA GERAL	RENDA FIXA		RENDA VARIÁVEL		EXTERIOR	ESTRUTURADOS	IMOBILIÁRIOS	CONSIGNADOS	TOTAL				
CURTO PRAZO (Até 60 dias)	R\$	149.346.098,72	R\$	608.713.811,93	R\$	-	R\$ 6.173.996,38	R\$	-	R\$	-	R\$ 764.233.907,04	25,11%
MÉDIO PRAZO (Até 5 anos)	R\$	363.322.476,38	R\$	-	R\$	-	R\$ 3.273.851,89	R\$	-	R\$	-	R\$ 366.596.328,27	12,05%
LONGO PRAZO (+ de 5 anos)	R\$	1.912.221.399,45	R\$	-	R\$	-	R\$	-	R\$	-	-	R\$ 1.912.221.399,45	62,84%
TOTAL	R\$	2.424.889.974,55	R\$	608.713.811,93	R\$	-	R\$ 6.173.996,38	R\$	3.273.851,89	R\$	-	R\$ 3.043.051.634,76	100,00%

- Instituições Credenciadas

GESTOR DE INVESTIMENTOS	CNPJ	DATA REGISTRO CVM	AGÊNCIA DE RATING	NOTA
AZ QUEST INVESTIMENTOS LTDA	04.506.394/0001-05	20.07.2001	Moody's	MQ1
BB DTVM (GRUPO BANCO DO BRASIL)	30.822.936/0001-69	13.08.1990	Fitch Ratings	Excelente
BANCO DO NORDESTE DO BRASIL S.A.	07.237.373/0001-20	29/11/1990	Fitch Ratings	AA.br
BNP PARIBAS ASSET MANAGEMENT BRASIL (GRUPO BNP)	02.562.663/0001-25	03/09/1998	Fitch Ratings	Excelente
BRAM - DTVM (GRUPO BRADESCO)	62.375.134/0001-44	06.12.1993	Standard&Poor's	AMP-1
BANCO BRADESCO S.A. (GRUPO BRADESCO)	60.746.948/0001-12	30.08.1989	Standard&Poor's	brAAA
CAIXA DTVM S/A	42.040.639/0001-40	30.08.2021	Fitch Ratings	Excelente
CONSTÂNCIA INVESTIMENTOS LTDA	10.626.543/0001-72	24.09.2009	Austing Rating	QG 2-
FINACAP INVESTIMENTOS LTDA	01.294.929/0001-33	24/03/1997	196	G2-Sr
ICATU VANGUARDA GESTÃO DE RECURSOS LTDA	68.622.174/0001-20	30/05/2001	196	MQ1
MONGERAL AEGON INVESTIMENTOS LTDA	16.500.294/0001-50	21.01.2013	Moody's	MQ2
OCCAM BRASIL GESTÃO DE RECURSOS LTDA	11.628.883/0001.03	14/08/2017	17/10/2022	Forte
QUELUZ GESTÃO DE RECURSOS FINANCEIROS LTDA	07.250.864/0001-00	12.04.2005	Austing Rating	QG 3+
RIO BRAVO INVESTIMENTOS LTDA	03.864.607/0001-08	27.07.2000	Standard&Poor's	AMP-2
SINGULARE CTVM S.A.	62.285.390/0001-40	09.11.1989	Austing Rating	QG 3
SOMMA INVESTIMENTOS S/A	05.563.299/0001-06	29.04.2003	Austing Rating	QG 3+
SULAMÉRICA INVESTIMENTOS GESTORA DE RECURSOS S.A.	21.813.291/0001-07	15.04.2015	Standard&Poor's	AMP-1
VINCI EQUITIES GESTORA DE RECURSOS LTDA (GRUPO VINCI PARTNERS)	10.917.835/0001-64	29.03.2010	Moody's	MQ1
XP VISTA ASSET MANAGEMENT LTDA	16.789.525/0001-98	03/02/2006	Moody's	MQ1
XP GESTÃO DE RECURSOS LTDA (GRUPO XP)	07.625.200/0001-89	03.02.2006	Moody's	MQ1
ADMINISTRADOR DE INVESTIMENTOS	CNPJ	DATA REGISTRO CVM	Disponibilização de Documentos no Site	PENALIDADES
BANCO BNP PARIBAS BRASIL S.A. (GRUPO BNP)	01.522.368/0001-82	21.08.1997	-	sim
BANCO BRADESCO S.A. (GRUPO BRADESCO)	60.746.948/0001-12	30.08.1989	-	Sim
BB DTVM (GRUPO BANCO DO BRASIL)	30.822.936/0001-69	13.08.1990	http://www.bb.com.br/portalbb/page100,117,504296,0,0,1,6.bb?codigoNoticia=53890&codigoMenu=4484&codigoRet=25299&bread=3_5	Sim

BEM - DTVM LTDA (GRUPO BRADESCO)	00.066.670/0001-00	06.09.1994	-	Sim
BNY MELLON SERVIÇOS FINANCEIROS DTVM S.A.	02.201.501/0001-61	02/01/1900	-	Sim
CAIXA ECONOMICA FEDERAL	00.360.305/0001-04	17/10/2022	-	Sim
SANTANDER CACEIS BRASIL DTVM	62.318.407/0001-19	17/10/2022	-	Sim
SINGULARE CTVM S.A.	62.285.390/0001-40	09/11/1989	https://www.socopa.com.br/Conteudo/CI/Credenciamento.aspx	Sim
DISTRIBUIDOR	CNPJ	DATA REGISTRO CVM	Disponibilização de Documentos no Site	PENALIDADE
ARRECIFE AGENTE AUTONOMO DE INVESTIMENTOS S/S LTDA	05.811.826/0001-54	23/10/2003	-	Não
BANCO DO BRASIL S.A. (GRUPO BANCO DO BRASIL)	00.000.000/0001-91	01.08.1966	-	Sim
GRID AGENTE AUTONOMO DE INVESTIMENTO LTDA	17.203.539/0001-40	01/04/2015	-	Não
MAGNA – AGENTE AUTÔNOMO DE INVESTIMENTOS S/S LTDA	13.426.885/0001-37	14/07/2011	www.magnainvestimentos.com.br	Não
PERFORME AGENTE AUTÔNOMO DE INVESTIMENTOS EIRELI	10.819.611/000110	10.07.2009	https://trello.com/credenciamentoreciprev	Não
PRIVATIZA AGENTES AUTÔNOMOS DE INVESTIMENTOS LTDA	00.840.515/0001-08	03.03.2005	-	Não
SINGULARE CTVM S.A.	62.285.390/0001-40	09.11.1989	https://www.socopa.com.br/Conteudo/CI/Credenciamento.aspx	Sim
XP INVESTIMENTOS CORRETORA DE CÂMBIO TÍTULOS E VALORES MOBILIÁRIOS S.A.	02.332.886/0001-04	26.06.2009	http://www.xpi.com.br/clientes/institucionais/fundos-de-investimento.aspx#tab2	Não

Para mais informações, acesse a carteira de investimentos ([clique aqui](#)).

5.1. Aplicações e Resgate

Foram feitas 117 Autorizações de Aplicações e Resgates no período de janeiro a junho de 2023, conforme divulgado no site da Ampass ([link](#)).

DATA SOLICITAÇÃO DA OPERAÇÃO	DATA COTIZAÇÃO DA OPERAÇÃO	DATA LIQUIDAÇÃO DA OPERAÇÃO	TIPO DE OPERAÇÃO	VALOR	APR	DATA SOLICITAÇÃO DA OPERAÇÃO
03/01/2023	03/01/2023	03/01/2023	APLICAÇÃO	R\$ 8.107,56	1	BB PREVIDENCIÁRIO RENDA FIXA FLUXO FUNDO DE INVESTIMENTO EM COTAS DE FUNDOS DE INVESTIMENTO
10/01/2023	10/01/2023	10/01/2023	RESGATE	R\$ 3.636,00	2	FUNDO DE INVESTIMENTO EM COTAS DE FUNDOS DE INVESTIMENTO RENDA FIXA CURTO PRAZO PODER PÚBLICO
10/01/2023	10/01/2023	10/01/2023	APLICAÇÃO	R\$ 6.284,25	3	BB PREVIDENCIÁRIO RENDA FIXA FLUXO FUNDO DE INVESTIMENTO EM COTAS DE FUNDOS DE INVESTIMENTO
13/01/2023	13/01/2023	13/01/2023	RESGATE	R\$ 22.500,00	4	BB RECEBÍVEIS IMOBILIÁRIOS FUNDO DE INVESTIMENTO IMOBILIÁRIO FII
13/01/2023	13/01/2023	13/01/2023	RESGATE	R\$ 66.650,94	4	SINGULARE FUNDO DE INVESTIMENTO IMOBILIÁRIO

13/01/2023	13/01/2023	13/01/2023	APLICAÇÃO	R\$ 89.150,94	4	BB PREVIDENCIÁRIO RENDA FIXA FLUXO FUNDO DE INVESTIMENTO EM COTAS DE FUNDOS DE INVESTIMENTO
16/01/2023	24/01/2023	26/01/2023	RESGATE	R\$ 2.813.172,44	5	QUELUZ VALOR FUNDO DE INVESTIMENTO EM AÇÕES
16/01/2023	16/01/2023	16/01/2023	APLICAÇÃO	R\$ 977,10	6	BB PREVIDENCIÁRIO RENDA FIXA FLUXO FUNDO DE INVESTIMENTO EM COTAS DE FUNDOS DE INVESTIMENTO
19/01/2023	19/01/2023	20/03/2022	RESGATE	R\$ 16.000.000,00	7	BB PREVIDENCIÁRIO RENDA FIXA IDKA2 TÍTULOS PÚBLICOS FUNDO DE INVESTIMENTO
20/01/2023	20/01/2023	20/01/2023	APLICAÇÃO	R\$ 14.966.064,33	8	BB PREVIDENCIÁRIO RENDA FIXA FLUXO FUNDO DE INVESTIMENTO EM COTAS DE FUNDOS DE INVESTIMENTO
26/01/2023	26/01/2023	26/01/2023	APLICAÇÃO	R\$ 2.191.866,59	9	BB PREVIDENCIÁRIO RENDA FIXA FLUXO FUNDO DE INVESTIMENTO EM COTAS DE FUNDOS DE INVESTIMENTO
27/01/2023	27/01/2023	27/01/2023	RESGATE	R\$ 10.794.321,63	10	BB PREVIDENCIÁRIO RENDA FIXA FLUXO FUNDO DE INVESTIMENTO EM COTAS DE FUNDOS DE INVESTIMENTO
27/01/2023	27/01/2023	27/01/2023	APLICAÇÃO	R\$ 12.177.090,03	11	FUNDO DE INVESTIMENTO EM COTAS DE FUNDOS DE INVESTIMENTO RENDA FIXA CURTO PRAZO PODER PÚBLICO
30/01/2023	30/01/2023	30/01/2023	RESGATE	R\$ 12.114.240,70	12	FUNDO DE INVESTIMENTO EM COTAS DE FUNDOS DE INVESTIMENTO RENDA FIXA CURTO PRAZO PODER PÚBLICO
30/01/2023	30/01/2023	30/01/2023	APLICAÇÃO	R\$ 232.785,90	13	BB PREVIDENCIÁRIO RENDA FIXA FLUXO FUNDO DE INVESTIMENTO EM COTAS DE FUNDOS DE INVESTIMENTO
01/02/2023	01/02/2023	01/02/2023	APLICAÇÃO	R\$ 1.196,46	14	FUNDO DE INVESTIMENTO EM COTAS DE FUNDOS DE INVESTIMENTO RENDA FIXA CURTO PRAZO PODER PÚBLICO
08/02/2023	08/02/2023	08/02/2023	APLICAÇÃO	R\$ 39,06	15	BB PREVIDENCIÁRIO RENDA FIXA FLUXO FUNDO DE INVESTIMENTO EM COTAS DE FUNDOS DE INVESTIMENTO
13/02/2023	13/02/2023	13/02/2023	APLICAÇÃO	R\$ 7.155,04	16	FUNDO DE INVESTIMENTO EM COTAS DE FUNDOS DE INVESTIMENTO RENDA FIXA CURTO PRAZO PODER PÚBLICO
14/02/2023	14/02/2023	14/02/2023	RESGATE	R\$ 7.500,00	17	BB RECEBÍVEIS IMOBILIÁRIOS FUNDO DE INVESTIMENTO IMOBILIÁRIO_FII
14/02/2023	14/02/2023	14/02/2023	APLICAÇÃO	R\$ 39.532.830,30	17	BB PREVIDENCIÁRIO RENDA FIXA FLUXO FUNDO DE INVESTIMENTO EM COTAS DE FUNDOS DE INVESTIMENTO
15/02/2023	15/02/2023	15/02/2023	RESGATE	R\$ 485.380,71	18	BB PREVIDENCIÁRIO RENDA FIXA TÍTULOS PÚBLICOS IPCA III FUNDO DE INVESTIMENTO
15/02/2023	15/02/2023	15/02/2023	RESGATE	R\$ 316.054,71	18	BB PREVIDENCIÁRIO RENDA FIXA TÍTULOS PÚBLICOS IPCA VI FUNDO DE INVESTIMENTO
15/02/2023	15/02/2023	15/02/2023	APLICAÇÃO	R\$ 19.777.424,45	18	BB PREVIDENCIÁRIO RENDA FIXA FLUXO FUNDO DE INVESTIMENTO EM COTAS DE FUNDOS DE INVESTIMENTO
15/02/2023	15/02/2023	15/02/2023	RESGATE	R\$ 3.574.981,62	-	TESOURO IPCA COM JUROS SEMESTRAIS (NTN-B 2040- CÓDIGO: 15836499)
15/02/2023	15/02/2023	15/02/2023	RESGATE	R\$ 1.191.660,54	-	TESOURO IPCA COM JUROS SEMESTRAIS (NTN-B 2040- CÓDIGO: 15836500)
15/02/2023	15/02/2023	15/02/2023	RESGATE	R\$ 1.191.660,54	-	TESOURO IPCA COM JUROS SEMESTRAIS (NTN-B 2040- CÓDIGO: 15860600)
15/02/2023	15/02/2023	15/02/2023	RESGATE	R\$ 595.830,27	-	TESOURO IPCA COM JUROS SEMESTRAIS (NTN-B 2040- CÓDIGO: 15860602)
15/02/2023	15/02/2023	15/02/2023	RESGATE	R\$ 4.766.642,16	-	TESOURO IPCA COM JUROS SEMESTRAIS (NTN-B 2040- CÓDIGO: 15860603)
15/02/2023	15/02/2023	15/02/2023	RESGATE	R\$ 1.382.326,23	-	TESOURO IPCA COM JUROS SEMESTRAIS (NTN-B 2040- CÓDIGO: 15917043)
15/02/2023	15/02/2023	15/02/2023	RESGATE	R\$ 1.191.660,54	-	TESOURO IPCA COM JUROS SEMESTRAIS (NTN-B 2040- CÓDIGO: 17223138)
15/02/2023	15/02/2023	15/02/2023	RESGATE	R\$ 3.574.981,62	-	TESOURO IPCA COM JUROS SEMESTRAIS (NTN-B 2040- CÓDIGO: 17223139)
15/02/2023	15/02/2023	15/02/2023	RESGATE	R\$ 4.766.642,16	-	TESOURO IPCA COM JUROS SEMESTRAIS (NTN-B 2040- CÓDIGO: 17223140)
15/02/2023	15/02/2023	15/02/2023	RESGATE	R\$ 1.191.660,54	-	TESOURO IPCA COM JUROS SEMESTRAIS (NTN-B 2040- CÓDIGO: 17223141)
16/02/2023	16/02/2023	16/02/2023	RESGATE	R\$ 38.286.961,86	19	BB PREVIDENCIÁRIO RENDA FIXA FLUXO FUNDO DE INVESTIMENTO EM COTAS DE FUNDOS DE INVESTIMENTO
16/02/2023	16/02/2023	16/02/2023	APLICAÇÃO	R\$ 57.999.999,99	20	CAIXA BRASIL IDKA IPCA 2A TÍTULOS PÚBLICOS RENDA FIXA LONGO PRAZO
16/02/2023	16/02/2023	16/02/2023	APLICAÇÃO	R\$ 12.054.577,00	21	FUNDO DE INVESTIMENTO EM COTAS DE FUNDOS DE INVESTIMENTO RENDA FIXA CURTO PRAZO PODER PÚBLICO
16/02/2023	16/02/2023	16/02/2023	RESGATE	R\$ 951.900,17	22	FUNDO DE INVESTIMENTO CAIXA BRASIL 2024 IV TÍTULOS PÚBLICOS RENDA FIXA
16/02/2023	16/02/2023	16/02/2023	RESGATE	R\$ 788.027,37	22	FUNDO DE INVESTIMENTO CAIXA BRASIL 2024 I TÍTULOS PÚBLICOS RENDA FIXA
16/02/2023	16/02/2023	16/02/2023	RESGATE	R\$ 222.223,92	22	FUNDO DE INVESTIMENTO CAIXA BRASIL 2030 II TÍTULOS PÚBLICOS RENDA FIXA
16/02/2023	16/02/2023	16/02/2023	RESGATE	R\$ 328.584,48	22	FUNDO DE INVESTIMENTO CAIXA BRASIL 2030 III TÍTULOS PÚBLICOS RENDA FIXA
17/02/2023	17/02/2023	17/02/2023	APLICAÇÃO	R\$ 2.290.735,94	23	CAIXA BRASIL IDKA IPCA 2A TÍTULOS PÚBLICOS RENDA FIXA LONGO PRAZO
17/02/2023	17/02/2023	17/02/2023	RESGATE	R\$ 20.289.714,27	24	BB PREVIDENCIÁRIO RENDA FIXA FLUXO FUNDO DE INVESTIMENTO EM COTAS DE FUNDOS DE INVESTIMENTO
17/02/2023	17/02/2023	17/02/2023	APLICAÇÃO	R\$ 17.000.000,00	25	BNB SOBERANO FUNDO DE INVESTIMENTO RENDA FIXA
17/02/2023	22/02/2023	22/02/2023	APLICAÇÃO	R\$ 3.000.000,00	26	FINACAP MAURITSTAD FUNDO DE INVESTIMENTO EM AÇÕES

27/02/2023	27/02/2023	27/02/2023	RESGATE	R\$ 12.020.934,06	27	FUNDO DE INVESTIMENTO EM COTAS DE FUNDOS DE INVESTIMENTO RENDA FIXA CURTO PRAZO PODER PÚBLICO
28/02/2023	28/02/2023	28/02/2023	APLICAÇÃO	R\$ 1.369.350,66	28	BB PREVIDENCIÁRIO RENDA FIXA FLUXO FUNDO DE INVESTIMENTO EM COTAS DE FUNDOS DE INVESTIMENTO
01/03/2023	01/03/2023	01/03/2023	APLICAÇÃO	R\$ 1.196,46	29	FUNDO DE INVESTIMENTO EM COTAS DE FUNDOS DE INVESTIMENTO RENDA FIXA CURTO PRAZO PODER PÚBLICO
03/03/2023	03/03/2023	03/03/2023	RESGATE	R\$ 2.852.469,97	30	BB PREVIDENCIÁRIO RENDA FIXA FLUXO FUNDO DE INVESTIMENTO EM COTAS DE FUNDOS DE INVESTIMENTO
06/03/2023	06/03/2023	06/03/2023	APLICAÇÃO	R\$ 6.323,31	31	BB PREVIDENCIÁRIO RENDA FIXA FLUXO FUNDO DE INVESTIMENTO EM COTAS DE FUNDOS DE INVESTIMENTO
07/03/2023	07/03/2023	07/03/2023	APLICAÇÃO	R\$ 233.477,82	32	BB PREVIDENCIÁRIO RENDA FIXA FLUXO FUNDO DE INVESTIMENTO EM COTAS DE FUNDOS DE INVESTIMENTO
09/03/2023	09/03/2023	09/03/2023	RESGATE	R\$ 169.646,32	33	FUNDO DE INVESTIMENTO EM COTAS DE FUNDOS DE INVESTIMENTO RENDA FIXA CURTO PRAZO PODER PÚBLICO
10/03/2023	10/03/2023	10/03/2023	APLICAÇÃO	R\$ 3.750.058,42	34	BB PREVIDENCIÁRIO RENDA FIXA FLUXO FUNDO DE INVESTIMENTO EM COTAS DE FUNDOS DE INVESTIMENTO
13/03/2023	13/03/2023	13/03/2023	RESGATE	R\$ 1.302,00	35	FUNDO DE INVESTIMENTO EM COTAS DE FUNDOS DE INVESTIMENTO RENDA FIXA CURTO PRAZO PODER PÚBLICO
14/03/2023	14/03/2023	14/03/2023	RESGATE	R\$ 7.500,00	36	BB RECEBÍVEIS IMOBILIÁRIOS FUNDO DE INVESTIMENTO IMOBILIÁRIO_FII
14/03/2023	14/03/2023	14/03/2023	APLICAÇÃO	R\$ 13.651.854,38	36	BB PREVIDENCIÁRIO RENDA FIXA FLUXO FUNDO DE INVESTIMENTO EM COTAS DE FUNDOS DE INVESTIMENTO
15/03/2023	15/03/2023	15/03/2023	APLICAÇÃO	R\$ 5.148.613,46	37	BB PREVIDENCIÁRIO RENDA FIXA FLUXO FUNDO DE INVESTIMENTO EM COTAS DE FUNDOS DE INVESTIMENTO
20/03/2023	20/03/2023	20/03/2023	RESGATE	R\$ 11.000.000,00	38	BB PREVIDENCIÁRIO RENDA FIXA FLUXO FUNDO DE INVESTIMENTO EM COTAS DE FUNDOS DE INVESTIMENTO
20/03/2023	20/03/2023	20/03/2023	RESGATE	R\$ 11.000.000,00	38	BB PREVIDENCIÁRIO RENDA FIXA IDKA2 TÍTULOS PÚBLICOS FUNDO DE INVESTIMENTO
24/03/2023	24/03/2023	24/03/2023	APLICAÇÃO	R\$ 2.486,95	39	BB PREVIDENCIÁRIO RENDA FIXA FLUXO FUNDO DE INVESTIMENTO EM COTAS DE FUNDOS DE INVESTIMENTO
27/03/2023	27/03/2023	27/03/2023	RESGATE	R\$ 455.510,06	40	BB PREVIDENCIÁRIO RENDA FIXA FLUXO FUNDO DE INVESTIMENTO EM COTAS DE FUNDOS DE INVESTIMENTO
28/03/2023	28/03/2023	28/03/2023	RESGATE	R\$ 12.095.555,34	41	BB PREVIDENCIÁRIO RENDA FIXA FLUXO FUNDO DE INVESTIMENTO EM COTAS DE FUNDOS DE INVESTIMENTO
28/03/2023	28/03/2023	28/03/2023	APLICAÇÃO	R\$ 12.095.555,34	42	FUNDO DE INVESTIMENTO EM COTAS DE FUNDOS DE INVESTIMENTO RENDA FIXA CURTO PRAZO PODER PÚBLICO
29/03/2023	29/03/2023	29/03/2023	APLICAÇÃO	R\$ 1.391.736,83	43	BB PREVIDENCIÁRIO RENDA FIXA FLUXO FUNDO DE INVESTIMENTO EM COTAS DE FUNDOS DE INVESTIMENTO
30/03/2023	30/03/2023	30/03/2023	RESGATE	R\$ 12.069.369,50	44	FUNDO DE INVESTIMENTO EM COTAS DE FUNDOS DE INVESTIMENTO RENDA FIXA CURTO PRAZO PODER PÚBLICO
31/03/2023	31/03/2023	31/03/2023	RESGATE	R\$ 2.760.237,63	45	BB PREVIDENCIÁRIO RENDA FIXA FLUXO FUNDO DE INVESTIMENTO EM COTAS DE FUNDOS DE INVESTIMENTO
31/03/2023	31/03/2023	31/03/2023	APLICAÇÃO	R\$ 1.196,46	46	FUNDO DE INVESTIMENTO EM COTAS DE FUNDOS DE INVESTIMENTO RENDA FIXA CURTO PRAZO PODER PÚBLICO
03/04/2023	03/04/2023	03/04/2023	APLICAÇÃO	R\$ 39,06	47	BB PREVIDENCIÁRIO RENDA FIXA FLUXO FUNDO DE INVESTIMENTO EM COTAS DE FUNDOS DE INVESTIMENTO
05/04/2023	05/04/2023	05/04/2023	RESGATE	R\$ 218,89	48	BB PREVIDENCIÁRIO RENDA FIXA FLUXO FUNDO DE INVESTIMENTO EM COTAS DE FUNDOS DE INVESTIMENTO
06/04/2023	06/04/2023	06/04/2023	APLICAÇÃO	R\$ 3.848.085,47	49	BB PREVIDENCIÁRIO RENDA FIXA FLUXO FUNDO DE INVESTIMENTO EM COTAS DE FUNDOS DE INVESTIMENTO
11/04/2023	11/04/2023	11/04/2023	APLICAÇÃO	R\$ 5.020.597,62	50	BB PREVIDENCIÁRIO RENDA FIXA FLUXO FUNDO DE INVESTIMENTO EM COTAS DE FUNDOS DE INVESTIMENTO
12/04/2023	12/04/2023	12/04/2023	RESGATE	R\$ 9.598,66	51	BB PREVIDENCIÁRIO RENDA FIXA FLUXO FUNDO DE INVESTIMENTO EM COTAS DE FUNDOS DE INVESTIMENTO
13/04/2023	13/04/2023	13/04/2023	APLICAÇÃO	R\$ 4.163.244,75	52	BB PREVIDENCIÁRIO RENDA FIXA FLUXO FUNDO DE INVESTIMENTO EM COTAS DE FUNDOS DE INVESTIMENTO
13/04/2023	13/04/2023	13/04/2023	APLICAÇÃO	R\$ 35.590,39	53	FUNDO DE INVESTIMENTO EM COTAS DE FUNDOS DE INVESTIMENTO RENDA FIXA CURTO PRAZO PODER PÚBLICO
14/04/2023	14/04/2023	14/04/2023	APLICAÇÃO	R\$ 8.590.460,89	54	BB PREVIDENCIÁRIO RENDA FIXA FLUXO FUNDO DE INVESTIMENTO EM COTAS DE FUNDOS DE INVESTIMENTO
14/04/2023	14/04/2023	14/04/2023	APLICAÇÃO	R\$ 1.212,92	55	FUNDO DE INVESTIMENTO EM COTAS DE FUNDOS DE INVESTIMENTO RENDA FIXA CURTO PRAZO PODER PÚBLICO
17/04/2023	17/04/2023	17/04/2023	RESGATE	R\$ 20.123.517,78	56	BB PREVIDENCIÁRIO RENDA FIXA FLUXO FUNDO DE INVESTIMENTO EM COTAS DE FUNDOS DE INVESTIMENTO

17/04/2023	17/04/2023	17/04/2023	RESGATE	R\$ 7.500,00	56	BB RECEBÍVEIS IMOBILIÁRIOS FUNDO DE INVESTIMENTO IMOBILIÁRIO_FII
17/04/2023	17/04/2023	17/04/2023	RESGATE	R\$ 60.838,90	56	SINGULARE FUNDO DE INVESTIMENTO IMOBILIÁRIO
17/04/2023	17/04/2023	17/04/2023	APLICAÇÃO	R\$ 7.700.000,00	57	BB PREVIDENCIÁRIO RENDA FIXA IDKA2 TÍTULOS PÚBLICOS FUNDO DE INVESTIMENTO
17/04/2023	17/04/2023	17/04/2023	APLICAÇÃO	R\$ 12.500.000,00	58	FUNDO DE INVESTIMENTO EM COTAS DE FUNDOS DE INVESTIMENTO RENDA FIXA CURTO PRAZO PODER PÚBLICO
25/04/2023	25/04/2023	25/04/2023	APLICAÇÃO	R\$ 3.952,20	59	FUNDO DE INVESTIMENTO EM COTAS DE FUNDOS DE INVESTIMENTO RENDA FIXA CURTO PRAZO PODER PÚBLICO
26/04/2023	26/04/2023	26/04/2023	RESGATE	R\$ 456.000,00	60	BB PREVIDENCIÁRIO RENDA FIXA FLUXO FUNDO DE INVESTIMENTO EM COTAS DE FUNDOS DE INVESTIMENTO
27/04/2023	27/04/2023	27/04/2023	RESGATE	R\$ 12.300.320,01	61	FUNDO DE INVESTIMENTO EM COTAS DE FUNDOS DE INVESTIMENTO RENDA FIXA CURTO PRAZO PODER PÚBLICO
28/04/2023	28/04/2023	28/04/2023	APLICAÇÃO	R\$ 1.196,46	62	FUNDO DE INVESTIMENTO EM COTAS DE FUNDOS DE INVESTIMENTO RENDA FIXA CURTO PRAZO PODER PÚBLICO
28/04/2023	28/04/2023	28/04/2023	APLICAÇÃO	R\$ 1.412.662,71	63	BB PREVIDENCIÁRIO RENDA FIXA FLUXO FUNDO DE INVESTIMENTO EM COTAS DE FUNDOS DE INVESTIMENTO
28/04/2023	28/04/2023	28/04/2023	APLICAÇÃO	R\$ 489,94	64	CAIXA BRASIL IDKA IPCA 2A TÍTULOS PÚBLICOS RENDA FIXA LONGO PRAZO
04/05/2023	04/05/2023	04/05/2023	RESGATE	R\$ 2.872.478,00	65	BB PREVIDENCIÁRIO RENDA FIXA FLUXO FUNDO DE INVESTIMENTO EM COTAS DE FUNDOS DE INVESTIMENTO
05/05/2023	05/05/2023	05/05/2023	APLICAÇÃO	R\$ 3.877.546,01	66	BB PREVIDENCIÁRIO RENDA FIXA FLUXO FUNDO DE INVESTIMENTO EM COTAS DE FUNDOS DE INVESTIMENTO
10/05/2023	10/05/2023	10/05/2023	APLICAÇÃO	R\$ 5.084.353,19	67	BB PREVIDENCIÁRIO RENDA FIXA FLUXO FUNDO DE INVESTIMENTO EM COTAS DE FUNDOS DE INVESTIMENTO
11/05/2023	11/05/2023	11/05/2023	APLICAÇÃO	R\$ 190.829,76	68	BB PREVIDENCIÁRIO RENDA FIXA FLUXO FUNDO DE INVESTIMENTO EM COTAS DE FUNDOS DE INVESTIMENTO
12/05/2023	12/05/2023	12/05/2023	APLICAÇÃO	R\$ 12.425.292,92	69	BB PREVIDENCIÁRIO RENDA FIXA FLUXO FUNDO DE INVESTIMENTO EM COTAS DE FUNDOS DE INVESTIMENTO
12/05/2023	12/05/2023	12/05/2023	RESGATE	R\$ 5.772,13	70	FUNDO DE INVESTIMENTO EM COTAS DE FUNDOS DE INVESTIMENTO RENDA FIXA CURTO PRAZO PODER PÚBLICO
15/05/2023	15/05/2023	15/05/2023	RESGATE	R\$ 1.217.585,07	71	TESOURO IPCA COM JUROS SEMESTRAIS (ANTIGA NTN-B 2045)-CÓDIGO: 10359219
15/05/2023	15/05/2023	15/05/2023	RESGATE	R\$ 2.617.807,90	71	TESOURO IPCA COM JUROS SEMESTRAIS (ANTIGA NTN-B 2045)-CÓDIGO: 10359220
15/05/2023	15/05/2023	15/05/2023	RESGATE	R\$ 1.217.585,07	71	TESOURO IPCA COM JUROS SEMESTRAIS (ANTIGA NTN-B 2045)-CÓDIGO: 6650570
15/05/2023	15/05/2023	15/05/2023	RESGATE	R\$ 1.217.585,07	71	TESOURO IPCA COM JUROS SEMESTRAIS (ANTIGA NTN-B 2045)-CÓDIGO: 6650571
15/05/2023	15/05/2023	15/05/2023	RESGATE	R\$ 1.217.585,07	71	TESOURO IPCA COM JUROS SEMESTRAIS (NTN-B 2045- CÓDIGO: 15759224)
15/05/2023	15/05/2023	15/05/2023	RESGATE	R\$ 1.217.585,07	71	TESOURO IPCA COM JUROS SEMESTRAIS (NTN-B 2045- CÓDIGO: 15759225)
15/05/2023	15/05/2023	15/05/2023	RESGATE	R\$ 1.217.585,07	71	TESOURO IPCA COM JUROS SEMESTRAIS (NTN-B 2045- CÓDIGO: 15759226)
15/05/2023	15/05/2023	15/05/2023	RESGATE	R\$ 3.652.755,21	71	TESOURO IPCA COM JUROS SEMESTRAIS (NTN-B 2045- CÓDIGO: 15786865)
15/05/2023	15/05/2023	15/05/2023	RESGATE	R\$ 2.435.170,13	71	TESOURO IPCA COM JUROS SEMESTRAIS (NTN-B 2045- CÓDIGO: 15786866)
15/05/2023	15/05/2023	15/05/2023	RESGATE	R\$ 3.139.177,83	71	TESOURO IPCA COM JUROS SEMESTRAIS (NTN-B 2045- CÓDIGO: 19447309)
15/05/2023	15/05/2023	15/05/2023	RESGATE	R\$ 5.000,00	71	BB RECEBÍVEIS IMOBILIÁRIOS FUNDO DE INVESTIMENTO IMOBILIÁRIO_FII
15/05/2023	15/05/2023	15/05/2023	APLICAÇÃO	R\$ 19.344.366,26	71	BB PREVIDENCIÁRIO RENDA FIXA FLUXO FUNDO DE INVESTIMENTO EM COTAS DE FUNDOS DE INVESTIMENTO
17/05/2023	17/05/2023	17/05/2023	RESGATE	R\$ 27.827.038,36	72	BB PREVIDENCIÁRIO RENDA FIXA TÍTULOS PÚBLICOS IPCA FUNDO DE INVESTIMENTO
17/05/2023	17/05/2023	17/05/2023	APLICAÇÃO	R\$ 15.327.038,36	73	BB PREVIDENCIÁRIO RENDA FIXA FLUXO FUNDO DE INVESTIMENTO EM COTAS DE FUNDOS DE INVESTIMENTO
17/05/2023	17/05/2023	17/05/2023	APLICAÇÃO	R\$ 12.495.064,37	74	FUNDO DE INVESTIMENTO EM COTAS DE FUNDOS DE INVESTIMENTO RENDA FIXA CURTO PRAZO PODER PÚBLICO
19/05/2023	22/05/2023	22/05/2023	RESGATE	R\$ 76.000.000,00	75	BB PREVIDENCIÁRIO RENDA FIXA IDKA2 TÍTULOS PÚBLICOS FUNDO DE INVESTIMENTO
19/05/2023	22/05/2023	22/05/2023	RESGATE	R\$ 125.000.000,00	76	CAIXA BRASIL IDKA IPCA 2A TÍTULOS PÚBLICOS RENDA FIXA LONGO PRAZO
19/05/2023	19/05/2023	22/05/2023	RESGATE	R\$ 10.800.000,00	77	MONGERAL AEGON FI RENDA FIXA CRÉDITO PRIVADO LP
19/05/2023	19/05/2023	22/05/2023	RESGATE	R\$ 3.500.000,00	78	SOMMA TORINO FI RENDA FIXA CRÉDITO PRIVADO
19/05/2023	23/05/2023	24/05/2023	RESGATE	R\$ 10.000.000,00	79	XP INFLAÇÃO REFERENCIADO IPCA FUNDO DE INVESTIMENTO RENDA FIXA LONGO PRAZO
22/05/2023	22/05/2023	22/05/2023	RESGATE	R\$ 55.153.355,71	80	BB PREVIDENCIÁRIO RENDA FIXA FLUXO FUNDO DE INVESTIMENTO EM COTAS DE FUNDOS DE INVESTIMENTO
19/05/2023	22/05/2023	22/05/2023	APLICAÇÃO	R\$ 269.997.755,71	81	TESOURO IPCA COM JUROS SEMESTRAIS (NTN-B 2040- CÓDIGO: 37517319)
22/05/2023	19/06/2023	21/06/2023	RESGATE	R\$ 2.940.000,00	82	BNP PARIBAS ACTION FIC FI AÇÕES

22/05/2023	29/05/2023	31/05/2023	RESGATE	R\$ 5.250.000,00	82	BNP PARIBAS SMALL CAPS FUNDO DE INVESTIMENTO EM AÇÕES
22/05/2023	21/06/2023	23/06/2023	RESGATE	R\$ 10.000.000,00	83	SUL AMERICA SELECTION FIC FIA
22/05/2023	24/05/2023	25/05/2023	RESGATE	R\$ 34.500.000,00	84	BRDESCO FUNDO DE INVESTIMENTO EM AÇÕES MID SMALL CAPS
24/05/2023	24/05/2023	24/05/2023	RESGATE	R\$ 5.071,34	85	BB PREVIDENCIÁRIO RENDA FIXA FLUXO FUNDO DE INVESTIMENTO EM COTAS DE FUNDOS DE INVESTIMENTO
24/05/2023	24/05/2023	24/05/2023	APLICAÇÃO	R\$ 9.996.636,64	86	BB PREVIDENCIÁRIO RENDA FIXA FLUXO FUNDO DE INVESTIMENTO EM COTAS DE FUNDOS DE INVESTIMENTO
24/05/2023	24/05/2023	24/05/2023	APLICAÇÃO	R\$ 100,00	87	CAIXA BRASIL DISPONIBILIDADES FIC RENDA FIXA
25/05/2023	26/03/2023	26/03/2023	APLICAÇÃO	R\$ 7.000.000,00	90	CONSTÂNCIA FUNDAMENTO FIA
25/05/2023	26/03/2023	26/03/2023	APLICAÇÃO	R\$ 6.000.000,00	91	FINACAP MAURITSSAD FUNDO DE INVESTIMENTO EM AÇÕES
25/05/2023	26/03/2023	26/03/2023	APLICAÇÃO	R\$ 3.000.000,00	92	XP DIVIDENDOS FUNDO DE INVESTIMENTO DE AÇÕES
25/05/2023	26/03/2023	26/03/2023	APLICAÇÃO	R\$ 12.000.000,00	93	BB AÇÕES SELEÇÃO FATORIAL FUNDO DE INVESTIMENTO EM COTAS DE FUNDOS DE INVESTIMENTO
25/05/2023	26/03/2023	26/03/2023	APLICAÇÃO	R\$ 6.500.000,00	94	VINCI GAS DIVIDENDOS FUNDO DE INVESTIMENTO EM AÇÕES
26/05/2023	26/05/2023	26/05/2023	APLICAÇÃO	R\$ 531.501,67	95	CAIXA BRASIL DISPONIBILIDADES FIC RENDA FIXA
29/05/2023	29/05/2023	29/05/2023	RESGATE	R\$ 1.760.329,19	96	BB PREVIDENCIÁRIO RENDA FIXA FLUXO FUNDO DE INVESTIMENTO EM COTAS DE FUNDOS DE INVESTIMENTO
29/05/2023	29/05/2023	29/05/2023	APLICAÇÃO	R\$ 3.200.000,00	97	FUNDO DE INVESTIMENTO EM COTAS DE FUNDOS DE INVESTIMENTO RENDA FIXA CURTO PRAZO PODER PÚBLICO
30/05/2023	30/05/2023	30/05/2023	RESGATE	R\$ 10.420,32	98	BB PREVIDENCIÁRIO RENDA FIXA FLUXO FUNDO DE INVESTIMENTO EM COTAS DE FUNDOS DE INVESTIMENTO
30/05/2023	30/05/2023	30/05/2023	RESGATE	R\$ 16.221.958,56	99	FUNDO DE INVESTIMENTO EM COTAS DE FUNDOS DE INVESTIMENTO RENDA FIXA CURTO PRAZO PODER PÚBLICO
31/05/2023	31/05/2023	31/05/2023	APLICAÇÃO	R\$ 5.250.000,00	100	BB PREVIDENCIÁRIO RENDA FIXA FLUXO FUNDO DE INVESTIMENTO EM COTAS DE FUNDOS DE INVESTIMENTO
05/06/2023	05/06/2023	05/06/2023	RESGATE	R\$ 3.701.136,80	101	BB PREVIDENCIÁRIO RENDA FIXA FLUXO FUNDO DE INVESTIMENTO EM COTAS DE FUNDOS DE INVESTIMENTO
06/06/2023	06/06/2023	06/06/2023	RESGATE	R\$ 5.438,17	102	BB PREVIDENCIÁRIO RENDA FIXA FLUXO FUNDO DE INVESTIMENTO EM COTAS DE FUNDOS DE INVESTIMENTO
07/06/2023	07/06/2023	07/06/2023	APLICAÇÃO	R\$ 3.308.507,53	103	BB PREVIDENCIÁRIO RENDA FIXA FLUXO FUNDO DE INVESTIMENTO EM COTAS DE FUNDOS DE INVESTIMENTO
09/06/2023	09/06/2023	09/06/2023	APLICAÇÃO	R\$ 7.075,86	104	BB PREVIDENCIÁRIO RENDA FIXA FLUXO FUNDO DE INVESTIMENTO EM COTAS DE FUNDOS DE INVESTIMENTO
13/06/2023	13/06/2023	13/06/2023	APLICAÇÃO	R\$ 5.345.000,12	105	BB PREVIDENCIÁRIO RENDA FIXA FLUXO FUNDO DE INVESTIMENTO EM COTAS DE FUNDOS DE INVESTIMENTO
14/06/2023	14/06/2023	14/06/2023	APLICAÇÃO	R\$ 14.841.208,47	106	BB PREVIDENCIÁRIO RENDA FIXA FLUXO FUNDO DE INVESTIMENTO EM COTAS DE FUNDOS DE INVESTIMENTO
15/06/2023	15/06/2023	15/06/2023	RESGATE	R\$ 6.824.505,53	107	BB PREVIDENCIÁRIO RENDA FIXA FLUXO FUNDO DE INVESTIMENTO EM COTAS DE FUNDOS DE INVESTIMENTO
15/06/2023	15/06/2023	15/06/2023	APLICAÇÃO	R\$ 7.000.000,00	108	BNB SOBERANO FUNDO DE INVESTIMENTO RENDA FIXA
15/06/2023	15/06/2023	15/06/2023	RESGATE	R\$ 1.261,41	109	FUNDO DE INVESTIMENTO EM COTAS DE FUNDOS DE INVESTIMENTO RENDA FIXA CURTO PRAZO PODER PÚBLICO
19/06/2023	19/06/2023	19/06/2023	APLICAÇÃO	R\$ 977,10	110	BB PREVIDENCIÁRIO RENDA FIXA FLUXO FUNDO DE INVESTIMENTO EM COTAS DE FUNDOS DE INVESTIMENTO
21/06/2023	21/06/2023	21/06/2023	RESGATE	R\$ 10.753.313,12	111	BB PREVIDENCIÁRIO RENDA FIXA FLUXO FUNDO DE INVESTIMENTO EM COTAS DE FUNDOS DE INVESTIMENTO
21/06/2023	21/06/2023	21/06/2023	APLICAÇÃO	R\$ 5.558,97	112	FUNDO DE INVESTIMENTO EM COTAS DE FUNDOS DE INVESTIMENTO RENDA FIXA CURTO PRAZO PODER PÚBLICO
23/06/2023	23/06/2023	23/06/2023	APLICAÇÃO	R\$ 10.000.000,00	113	BB PREVIDENCIÁRIO RENDA FIXA FLUXO FUNDO DE INVESTIMENTO EM COTAS DE FUNDOS DE INVESTIMENTO
26/06/2023	27/06/2023	27/06/2023	APLICAÇÃO	R\$ 15.000.000,00	114	BB AÇÕES SELEÇÃO FATORIAL FUNDO DE INVESTIMENTO EM COTAS DE FUNDOS DE INVESTIMENTO
26/06/2023	26/07/2023	28/07/2023	RESGATE	R\$ 10.000.000,00	115	SUL AMERICA SELECTION FIC FIA
26/06/2023	26/06/2023	26/06/2023	RESGATE	R\$ 15.455.510,06	116	BB PREVIDENCIÁRIO RENDA FIXA FLUXO FUNDO DE INVESTIMENTO EM COTAS DE FUNDOS DE INVESTIMENTO
29/06/2023	29/06/2023	29/06/2023	APLICAÇÃO	R\$ 1.446.764,14	117	BB PREVIDENCIÁRIO RENDA FIXA FLUXO FUNDO DE INVESTIMENTO EM COTAS DE FUNDOS DE INVESTIMENTO

6. JURÍDICO

No primeiro semestre do ano de 2023, a Unidade Jurídica da Autarquia emitiu **24 (vinte e quatro) pareceres jurídicos** opinativos nos tópicos abaixo:

- análise acerca de licitação, dispensas e inexigibilidades de licitação;
- análise para anotação de dependente em ficha funcional de servidor aposentado;

A prestação do serviço de assistência à saúde é feita por empresas privadas. Desta forma, tendo em vista o Edital de Credenciamento nº 001/2018, foram elaborados **07 (sete) Termos de Credenciamento**.

Para atender as necessidades desta Autarquia, foram procedidas 05 (cinco) contratações com os seguintes objetos: locação de 01 (uma) impressora laser color, com franquia mensal de 1.500 (mil e quinhentas) cópias, mais excedentes; prestação de serviços estratégicos de tecnologia da informação; prestação de serviço terceirizado, com fornecimento de EPI's, equipamentos, utensílios e uniforme; serviço de digitalização de documentos, contemplando preparação, organização, traslado e armazenamento de documentos físicos e digitais, realização de gestão, incluindo a definição de rotinas de busca e recuperação dos documentos armazenados fisicamente; serviço de planejamento, organização e execução de Concurso Público; e disponibilização de sistema (software) especializado/qualificado na prestação de informações econômico-financeiro de empresas; ações negociadas em bolsa de valores; fundos de investimentos; análises gráficas e outras; cálculos de valores; lâminas; links com Excel; otimização e simulação de carteiras e diversos outros serviços/informações necessárias para a gestão de Carteira de Investimentos do Regime Próprio de Previdência Social do Município do Recife.

7. CONTROLE INTERNO

7.1. Auditorias e Conformidade

No semestre de 2023.1, a Unidade de Controle Interno - UCI realizou auditoria nos pontos de controle de 18 processos mapeados e os resultados estão disponibilizados nos relatórios trimestrais do controle interno:

	PROCESSO	RESPONSÁVEL
1	Acompanhamento da Carteira de Investimentos	Investimentos
2	Avaliação Atuarial	Previdência
3	Compensação Previdenciária	Previdência
4	Concessão de Aposentadoria	Processos e Cadastro
5	Concessão de Pensão Previdenciária	Processos e Cadastro
6	Conformidade das Ferramentas de Governança	Controle Interno
7	Contabilização da Receita	Administrativo e Financeiro
8	Credenciamento de Instituições	Investimentos
9	Elaboração da Carteira de Investimentos	Investimentos
10	Elaboração da Política de Investimentos	Investimentos
11	Elaboração do Demonstrativo das Aplicações e Investimentos dos Recursos – DAIR	Investimentos
12	Elaboração do Demonstrativo de Informações Previdenciárias – DIPR	Previdência
13	Gestão da Taxa de Administração	Administrativo e Financeiro
14	Pagamento de Aposentadoria	Previdência
15	Pagamento de Pensão Previdenciária	Previdência
16	Renovação do Certificado de Regularidade Previdenciária - CRP	Previdência
17	SAGRES de Pessoal	Previdência
18	Tratamento das Demandas Recebidas da Ouvidoria	Controle Interno

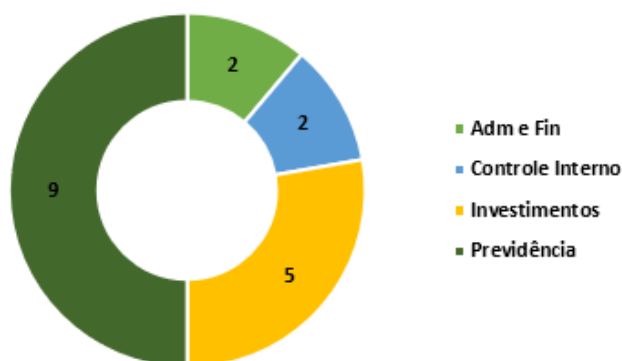

7.2. Processos Unidade de Controle Interno

7.2.1. Conformidade das Ferramentas de Governança

A UCI monitorou a conformidade das ferramentas de governança e programas de gestão da Autarquia por meio dos relatórios trimestrais de controle interno com a emissão de recomendações, quando necessário.

Avaliação relativa aos itens exigidos no Pró-Gestão - Nível III para a auditora de manutenção, que foi realizada em março de 2023 e para a que será realizada em 2024, com o objetivo de assegurar que a Autarquia está cumprindo e executando os requisitos do Programa de Certificação nas três dimensões que representam os pilares sobre os quais a modernização da gestão se sustenta: Controles Internos, Governança Corporativa e Educação Previdenciária.

7.2.2. Pronunciamentos do Controle Interno

No semestre de **2023.1**, a UCI emitiu os seguintes pronunciamentos:

Tipo	Número	Assunto
Recomendação Técnica	01/2023	Necessidade de atendimento tempestivo das diligências encaminhadas pelo TCE em casos de concessão de benefícios.
Recomendação Técnica	02/2023	Retificação da atribuição da Gratificação de Atividade Previdenciária e Assistência à Saúde (GAPASS)

7.2.3 Emissão do Relatório de Controle Interno e Acompanhamento das Recomendações

O Pró-Gestão RPPS determina que a função de controle interno contará com no mínimo um controlador, responsável pelo monitoramento e avaliação da adequação dos processos às normas e procedimentos estabelecidos pela gestão.

A UCI emitiu relatórios trimestrais de controle interno com o monitoramento dos pontos de controle dos processos da Ampass e seus respectivos fundos, Recifin e Reciprev, bem como o monitoramento da conformidade das ferramentas de governança e programas de gestão, emitindo, ao final, recomendações, se necessário.

Conforme tal monitoramento explanado no relatório trimestral de controle interno, as recomendações são emitidas quando alguma não conformidade é identificada.

Portanto, no **1º semestre de 2023**, a UCI emitiu **12 (doze)** recomendações, das quais **1 (uma)** foi atendida.

7.2.4 Automatização de Processos Mapeados

A AMPASS possui cerca de **170** processos catalogados e, por meio de contrato com a empresa Suporte Gerencial, a UCI coordena o mapeamento, a manualização e a automação dos processos. A tabela a seguir apresenta o que foi desenvolvido no **primeiro semestre de 2023**:

	AS-IS			TO-BE			TO-RUN			MANUAL	TREINAMENTO	Formulários Externos	MELHORIAS
	Modelagem	Validação	Documentação	Modelagem	Validação	Documentação	Modelagem*	Validação	Documentação				
Admissão de Pessoal	jun/23	jun/23	jun/23										
Anotação de Ficha Funcional								jan/23	jan/23			mar/23 e maio/23	
Arrecadação dos Servidores Licenciados	mar/23	mar/23	mar/23	mar/23	mar/23	mar/23	mar/23	mar/23	mar/23	mar/23	mar/23	mar/23	
Certidão de Dificil Acesso	mai/23	mai/23	mai/23	jun/23	jun/23	jun/23	jun/23					mai/23 e jun/23	
Credenciamento ao Saúde Recife											mai/23		
Declaração de Tempo de Contribuição							fev/23						
Desaverbação de Tempo de Serviço	fev/23	fev/23	fev/23	fev/23	mai/23	fev/23						mai/23	
Descrédenciamento de Prestadores de Serviço												mai/23	
Diferença de Abono Educador											abr/23	abr/23	
Elaboração de Instrumentos Normativos	abr/23	abr/23	abr/23	abr/23	abr/23	abr/23	abr/23	abr/23	abr/23	abr/23	abr/23		
Elaboração de Termo Aditivo	jan/23	jan/23	jan/23	fev/23	jun/23	fev/23							
Elaboração de Termo de Descrédenciamento							jan/23	jan/23	jan/23	jan/23			
Faturamento do Saúde Recife (Execução Financeira do Saúde Recife)							jan/23	abr/23	jan/23				abr/23 e mai/23
Férias de Servidores	abr/23	abr/23	abr/23										

pagamento de abono pecuniário											abr/23	abr/23	
Prorrogação de Contrato			fev/23	jun/23	fev/23	jun/23				jun/23		jun/23	
Reajuste de Contrato						jan/23	jan/23	jan/23					
Repactuação de Contrato						jan/23							
Revisão de Proventos (Aposentadoria)						jan/23 e fev/23	abr/23					mar/23 e abr/23	

9. OUVIDORIA

Tem o objetivo de dar voz aos segurados do sistema de previdência do Município, bem como aos beneficiários do sistema de assistência à saúde dos servidores do Recife e, ainda, aos cidadãos, por meio da promoção ao controle social, visando a eficiência e a transparência da gestão pública da Autarquia.

9.1 Atendimento

O gerenciamento das manifestações é de responsabilidade da Ouvidoria-Geral do Município do Recife (OGM) - vinculada à Controladoria-Geral do Município - que recebe, classifica, encaminha aos órgãos/entidades municipais, bem como responde aos cidadãos.

Na Ampass, existe uma interlocutora de Ouvidoria - atualmente, servidora da Unidade de Controle Interno -, que tem a responsabilidade de receber as manifestações enviadas pela OGM, distribuir internamente aos setores e acompanhar o prazo, com a finalidade de que as respostas sejam encaminhadas tempestivamente. Além disso, a interlocutora também deve ter o cuidado de analisar se a resposta atende aos questionamentos dos demandantes, bem como se foi escrita de forma clara e objetiva. Por fim, a resposta da Ampass é encaminhada à Ouvidoria-Geral, que a repassa ao manifestante.

O atendimento pode ser feito das seguintes formas:

- **Teleatendimento:** 0800 281 0040, de segunda a sexta, das 07h às 17h.
- **Formulário Digital (site):** <https://reciprev.recife.pe.gov.br/ouvidoria->

[ampass](#) ou <https://ouvidoria.recife.pe.gov.br/registre-sua-manifestacao>.

- **Virtual (e-mail):** ouvidoria@recife.pe.gov.br.
- **Presencial:** Sede da Prefeitura do Recife - Av. Cais do Apolo, 925, Térreo, Bairro do Recife, Recife (segunda a sexta, das 08h às 17h).
- **Correspondência:** Av. Cais do Apolo, 925, Térreo, Bairro do Recife, Recife / PE - CEP: 50030-903.

A identificação do manifestante não é obrigatória, mas, caso o demandante se identifique, a Ouvidoria garante a preservação do sigilo.

9.2 Tipos de Manifestações

- **SUGESTÃO:** qualquer cidadão pode propor o que achar pertinente. A Ouvidoria receberá a sugestão, encaminhará para o setor responsável e, após análise, se for verificado que a proposta é viável e beneficiará os usuários dos serviços, será implantada. Neste caso, o demandante receberá como resposta a informação de quando será implantada a sugestão, bem como os mecanismos pelos quais poderá acompanhar o andamento. Por outro lado, se a proposta for inviável, o demandante receberá a justificativa para a não implantação.
- **INFORMAÇÃO:** é a manifestação que solicita informação sobre serviço público prestado.
- **SOLICITAÇÃO:** ocorre quando o manifestante solicita a adoção de providências por parte do poder público.
- **RECLAMAÇÃO:** é a demonstração de insatisfação relativa à prestação de serviço público e/ou à conduta de agentes públicos.
- **ELOGIO:** é uma demonstração de reconhecimento ou satisfação sobre o serviço público prestado e/ou o atendimento recebido.
- **DENÚNCIA:** é a manifestação que indica a prática de irregularidade ou de ato ilícito tanto por servidor público como por cidadão, cuja apuração dependa da atuação dos órgãos competentes. O demandante receberá como resposta a informação de para qual órgão foi encaminhada sua denúncia ou do seu arquivamento, caso não apresente elementos

mínimos para apuração, tais como materialidade e autoria.

9.3 Relatório Estatístico de Atendimento de janeiro a junho/2023

- Demandas por natureza

Descrição	Quantidade	Percentual
Solicitação	59	44%
Reclamação	42	31,4%
Informação	32	23,8%
Denúncia	1	0,8%
TOTAL	134	100%

Manifestações Primeiro Semestre 2023 por Natureza

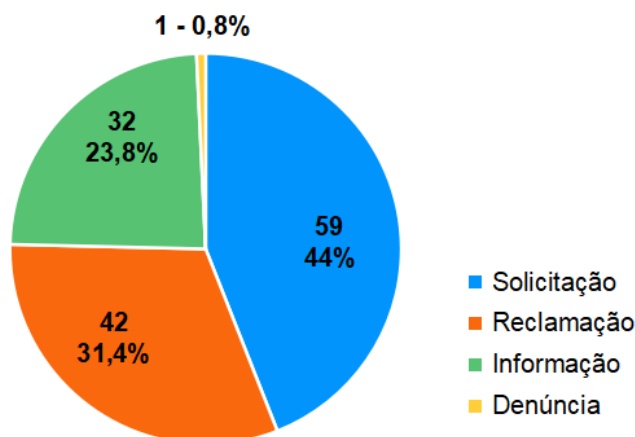

- Demandas por setor

Descrição	Quantidade	Percentual
Saúde Recife	90	67,2%
Previdência	25	18,6%
Processos e Cadastro	8	6%
Concurso Público	6	4,4%
Informática	4	3%
Geral	1	0,8%
TOTAL	134	100%

Manifestações Primeiro Semestre 2023 por Setor

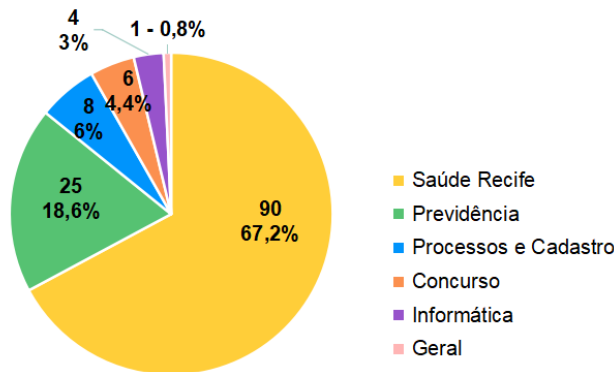

● **Prazo de atendimento**

A Ouvidoria-Geral do Município do Recife estabelece o prazo de 10 dias úteis para encaminhamento das respostas. No primeiro semestre de 2023, a Autarquia respondeu às demandas em média em 3,69 dias úteis.

Descrição	Quantidade	Percentual
Manifestações atendidas no prazo de 10 dias úteis	125	93%
Manifestações atendidas fora do prazo	9	7%
TOTAL	134	100%

Manifestações Primeiro Semestre 2023 - Prazo

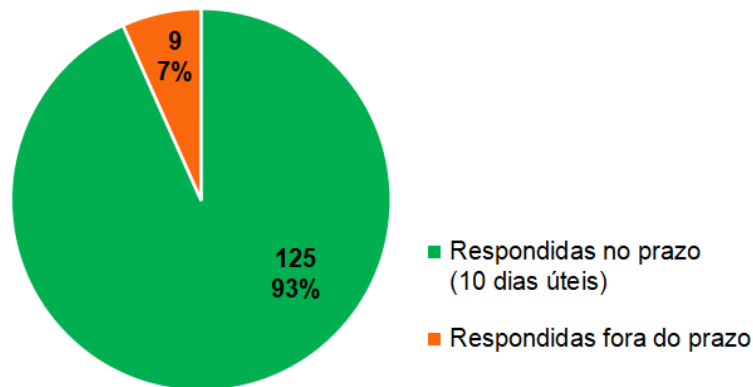

10. DADOS DE ACESSO AO SITE DA AMPASS

- **Visão Geral**

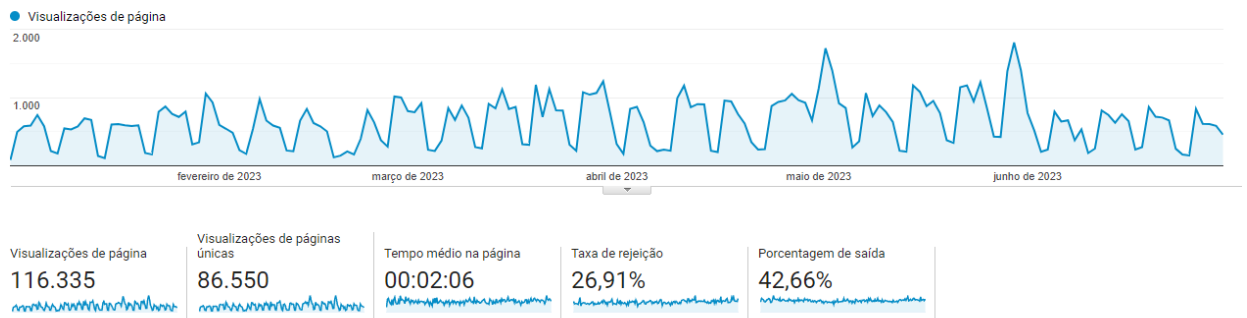

- **Informações demográficas**

País	Usuários	Porcentagem de Usuários
1. Brazil	24.470	94,15%
2. United States	1.118	4,30%
3. Argentina	147	0,57%
4. (not set)	94	0,36%
5. Portugal	49	0,19%
6. Germany	19	0,07%
7. France	13	0,05%
8. Canadá	9	0,03%
9. Netherlands	8	0,03%
10. Angola	7	0,03%

- **Conteúdos mais acessados**

Título da página	Visualizações de página	Porcentagem do Visualizações de página
1. Manual da Rede Credenciada Reciprev	21.662	18,62%
2. Início Reciprev	16.939	14,56%
3. SAÚDE RECIFE Reciprev	7.962	6,84%
4. PREVIDÊNCIA Reciprev	5.159	4,43%
5. CALENDÁRIO DE PAGAMENTO Reciprev	4.748	4,08%
6. Informe de Rendimentos Reciprev	4.580	3,94%

7. PAGAMENTO Reciprev	3.110	2,67%
8. Informe de Rendimentos disponível no Conecta Recife Reciprev	3.085	2,65%
9. RECI PREV SERVIÇOS Reciprev	2.064	1,77%
10. Portal do Beneficiário Reciprev	1.769	1,52%

11. TECNOLOGIA DA INFORMAÇÃO

11.1. Unidade de Sistemas e Informações - USI

A USI, no primeiro semestre de 2023, desempenhou as seguintes funções:

- a) Manutenção preventiva e corretiva dos computadores da Autarquia.
- b) Controle do acesso dos servidores aos sistemas
- c) Criação e exclusão de e-mail corporativo
- d) Criação e renovação de VPN de acesso aos sistemas para o trabalho remoto
- e) Manutenção preventiva e corretiva das redes de comunicação de dados da autarquia
- f) Acompanhamento e manutenção da rotina de extrato previdenciário
- g) Acompanhamento, manutenção, transmissão e recepção de arquivos do sistema de prova de vida
- h) Manutenção e sustentação do sistema Saúde Recife – legado
- i) Geração de cobranças mensais das contribuições do Saúde Recife
- j) Geração de relatórios do sistema Saúde Recife
- k) Apoio na implantação e execução do e-social
- l) Geração de relatório com informações para a previdência municipal
- m) Manutenção dos arquivos do Sisobi e cruzamento mensal de informações de óbitos dos aposentados e pensionistas
- n) Suporte aos usuários dos serviços de TI
- o) Depuração de cadastros e geração de cobranças do Saúde Recife
- p) Elaboração e ajustes de Termo de Referência para contratação de serviços de TI.

12. GESTÃO DE PESSOAS

A Gestão de Pessoas da Autarquia Municipal de Previdência e Assistência à Saúde dos Servidores – Ampass é voltada para desenvolver, treinar, capacitar, motivar e aperfeiçoar seus colaboradores, tendo como objetivo principal alinhar seus pilares à missão, visão e valores da Ampass.

QUANTITATIVO DE FUNCIONÁRIOS NA AMPASS DE JANEIRO A JUNHO DE 2023								
SETOR	EFETIVO	CCSV	CCCV	ESTAGIÁRIOS		ÓRGÃOS COLEGI.	TERCEIRIZADOS	TOTAL
				MÉDIO	SUPER.			
Gerência Administrativa e Financeira	8	5		1	5		25	44
Tecnologia da Informação	4		2		4		1	11
Gerência do Saúde Recife	10	4	1	1	2			18
Gerência de Investimentos	1	2						3
Gerência de Previdência	17	2	3	2	5		5	34
Comissão Permanente de Licitação	3							3
Gerência Jurídica	1	1					1	3
Controle Interno	1		1					2
Órgãos Colegiados						43		43
Diretoria	2	3			2		1	8
TOTAL	47	17	7	4	18	43	33	169

- **Comparativo dos semestres:**

TIPO	ANO 2022.1	ANO 2023.1
Servidores cedidos	47	45
Servidores em comissão	24	28
Funcionários Terceirizados	33	34
Total	104	107

12.1. Estagiários

Devido a grande demanda de atribuições, a maioria dos setores da Ampass possui estagiários. O principal objetivo é inserir estes estudantes no mercado de trabalho, proporcionando a eles uma oportunidade para desenvolver seus talentos, habilidades e aperfeiçoar na prática o que aprendem na teoria, além do apoio fundamental aos serviços desenvolvidos na Ampass.

NÍVEL	ANO 2022.1	ANO 2023.1
Superior	18	20
Médio	4	5
Total	22	25

12.2. Estrutura Organizacional

O Decreto nº 36.587, de 28 de abril de 2023, alterou o quadro funcional da Autarquia, adicionando o cargo de “assessor técnico da presidência”, ficando o organograma da seguinte forma:

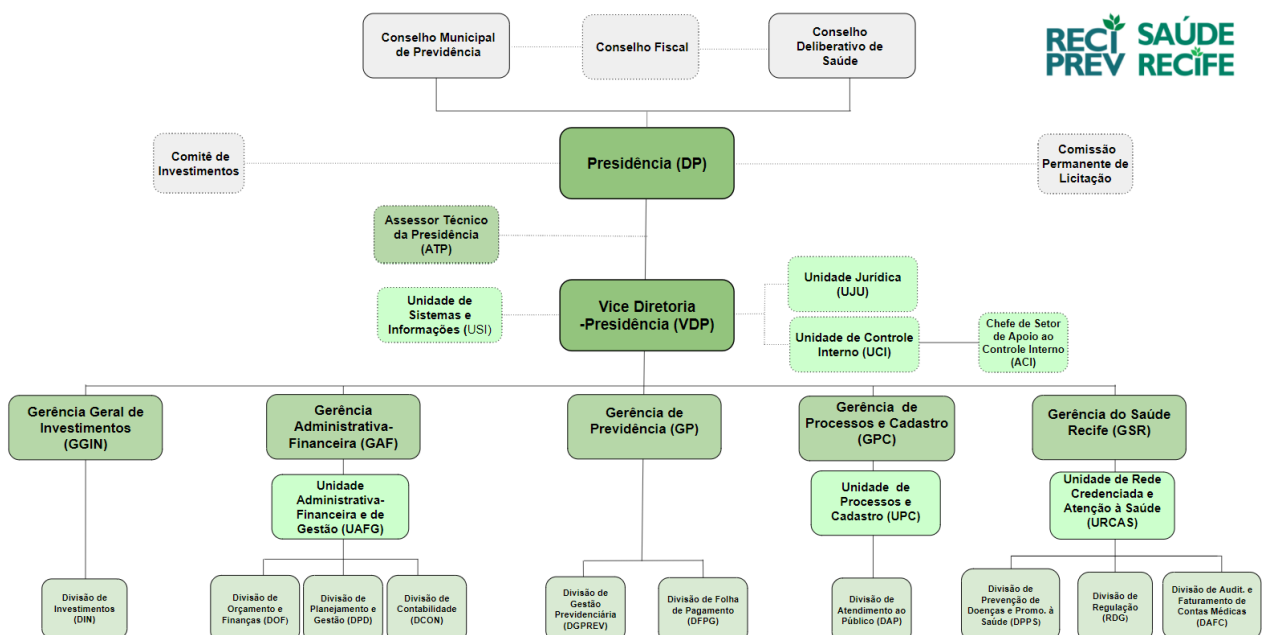

12.3. Ações de Capacitação

O Cronograma está disponível no site da Ampass, no seguinte endereço eletrônico: <https://reciprev.recife.pe.gov.br/treinamentos>.

- Capacitações ofertadas à equipe Ampass em 2023.1

CURSO	INSTITUIÇÃO
Treinamento SEI	AMPASS
Segurança da Informação: Conceitos, Condutas e Recomendações	AMPASS
Módulo de Documentos SE - Suíte	AMPASS
Excel Básico	EGPCR
Nova Lei de Licitação	EGPCR
WPS Office	EGPCR
LIDERANÇA	EGPCR
Planejamento Estratégico	EGPCR
Gestão de Pessoas	EGPCR
Oratória	EGPCR
Relacionamento Interpessoal	EGPCR
Power BI	EGPCR
Canvas	EGPCR
Atendimento ao Público	EGPCR
Noções de direito Administrativo	EGPCR
Auditoria Interna	EGPCR
Gestão de Qualidade	EGPCR
Administração Pública	EGPCR
Gestão de Contratos	EGPCR
Mediação de Conflitos no Serviço Público	EGPCR
Transparência e Lei de Acesso à Informação	EGPCR
Google Drive	EGPCR
Libras Básico	EGPCR
SUAS e suas Proteções	EGPCR
Desenvolvimento de Equipes	EGPCR
contabilidade Básica	EGPCR

A3P	EGPCR
LGPD	EGPCR
Adesão a Atas e Registro de Preços	EGPCR
Excel Intermediário	EGPCR
Comunicação Assertiva	EGPCR
Elaboração de Termo de Referência	EGPCR
Gestão de Projetos	EGPCR
Inteligência emocional	EGPCR
Atuação Gerencial das Ouvidorias para Melhoria da Gestão Pública	ENAP / EVG
Nova lei de licitações e contratos administrativos	EGPCR
Inteligência emocional no setor público: construindo um plano de autodesenvolvimento emocional (pae),	EGPCR

- Certificação dos servidores

Curso	Instituição	Qtd de funcionários certificados
Treinamento SEI	AMPASS	23
Segurança da Informação: Conceitos, Condutas e Recomendações	AMPASS	84
Módulo de Documentos SE - Suite	AMPASS	09
Encontro Com Peter Drucker	Administradores Premium	1
Formação de Facilitadores de Aprendizagem	ENAP	1
Temos que dar Aulas remotas ...E Agora?	ENAP	1
Leadership: A Master Call	Administradores Premium	1
Carreira na Economia Verde	IBMEC	1
Liderança	EGPCR	1
RH Estratégico	EGPCR	1
Segurança no Trabalho	EGPCR	5
BPMN	EGPCR	1
Formação de Pregoeiro visão geral	EGPCR	1
Nova Lei de Licitação e contrato- Aspectos Gerais e Pontos de Atenção	EGPCR	1
MBA em gestão de pessoas e Recursos Humanos	EGPCR	1
Lei Geral de Proteção de Dados	EGPCR	3
Tributos Retidos na Fonte (CIRRF ,CSIL - PIS -COFINS - ISS - INSS)	Conselho Regional de Contabilidade	1
Oratória Básica e Técnicas para Falar Bem em Público	EGPCR	1

Nova lei de licitações e contratos administrativos	EGPCR	1
Inteligência emocional no setor público: construindo um plano de autodesenvolvimento emocional (pae),	EGPCR	1
Atuação Gerencial das Ouvidorias para Melhoria da Gestão Pública	ENAP / EVG	1
Tributos Retidos na Fonte (CIRRF ,CSIL - PIS -COFINS - ISS - INSS)	Conselho Regional de Contabilidade	1
Total		141

12.4. Concurso

O processo de concurso da Ampass está na fase de elaboração do Edital, que teve início no final de maio de 2023. Durante este período a Comissão organizadora juntamente com a gestão estão trabalhando no modelo mais adequado para selecionar os melhores profissionais para atender as demandas da Autarquia e dos beneficiários. Sempre visando a excelência no serviço público.

Para assegurar um procedimento justo e confiável, foi contratado, por processo licitatório, o IBFC (Instituto Brasileiro de Formação e Capacitação). Uma banca examinadora qualificada e com bom histórico de execução de grandes concursos.

Para o certame, tem-se a previsão de 15 vagas para diferentes cargos de nível médio, técnico e superior, visando a formação de um time diversificado e competente.

Os cargos ofertados são os seguintes:

- Analista de Previdência e Assistência à Saúde – Área Administrativa
- Analista de Previdência e Assistência à Saúde – Área Contabilidade
- Analista de Previdência e Assistência à Saúde – Área Assistência Social
- Analista de Previdência e Assistência à Saúde – Área Arquivologia
- Analista de Previdência e Assistência à Saúde – Ciência Atuarial
- Analista de Previdência e Assistência à Saúde – Área Informática
- Assistente de Previdência e Assistência à Saúde - Nível Médio
- Técnico de Previdência e Assistência à Saúde – Técnico em Informática

- Técnico de Previdência e Assistência à Saúde – Técnico em Contabilidade

Após a publicação do Edital, seguir-se-á rigorosamente com as etapas do concurso, que incluirão, de forma breve, a abertura das inscrições, aplicação das provas objetivas e divulgação do resultado final. A comissão do concurso está comprometida em conduzir esse processo com a máxima agilidade e transparência, visando à eficiência na seleção dos melhores profissionais para integrar a equipe da Autarquia.

Este concurso representa um importante marco em nosso compromisso com a governança e a excelência na gestão previdenciária. Estamos confiantes de que, ao atrair e selecionar profissionais qualificados, estaremos fortalecendo ainda mais a nossa entidade e, conseqüentemente, proporcionando um atendimento ainda mais eficiente aos nossos beneficiários.

13. GESTÃO ORÇAMENTÁRIA, FINANCEIRA E CONTÁBIL

A gestão orçamentária, financeira e contábil adota um conjunto de medidas para melhor gerir os recursos da Ampass. Uma adequada gestão orçamentária, financeira e contábil permite que se analise a real situação fiscal da entidade, propiciando maior assertividade nos registros, viabilizando uma melhor tomada de decisão e dando amplitude à transparência necessária para a administração pública.

13.1. Atividades Relevantes em execução

AÇÕES EM EXECUÇÃO	EXECUÇÃO
<ul style="list-style-type: none">• Implementação do processo digital de empenho, liquidação e pagamento;	01.01.2023
<ul style="list-style-type: none">• Lançamento do desconto de tributos na fonte;• Implementação das rotinas do eSocial e EFD-REINF	01.02.2023 2022 até 2023

13.2. Gastos da Ampass no 1º semestre de 2023

Demandas	Fonte	Orçamento	Pago de 01/01/2023 a 30/06/2023	% (Total x pago)	Saldo até dezembro/2023
SAÚDE RECIFE	500	48.000.000,00	24.093.838,57	50%	23.906.161,43
	799	23.051.781,95	14.622.313,00	63%	8.429.468,95
Subtotal		71.051.781,95	38.716.151,57	54%	32.335.630,38
PESSOAL E ENCARGOS	799	595.000,00	318.816,34	54%	276.183,66
	802	2.567.000,00	1.611.712,17	63%	955.287,83
Subtotal		3.162.000,00	1.930.528,51	61%	1.231.471,49
DESPESAS ADMINISTRATIVAS (incluindo despesas c/ DEA's), e a fonte 649	799	4.520.000,00	1.051.349,33	23%	3.468.650,67
	802	7767.684,62	2.206.098,06	28%	5.561.586,56
Subtotal		12.287.684,62	3.357.349,33	27%	8.930.335,29
INVESTIMENTOS	802	160.000,00	0	0	160.000,00
Subtotal		160.000,00	0	0	160.000,00
TOTAL GERAL		86.661.465,97	44.004.029,41	51%	42.657.437,16

13.3. Gastos administrativos pagos no 1º semestre de 2023

SERVIÇOS	Locação de equipamentos de informática	23.977,45	Locação de Mão de Obra	Motoristas	69.521,55
	Manutenção predial	0		Apoio técnico administrativos (nível I e III)	349.918,63
	Locação de veículos	26.139,22		Limpeza e copa	65.419,50

Assessoria contábil	0		Vigilantes	204.055,40
Contrato Emprtel	967.096,65	Outras Despesas	Material de consumo	12.358,00
Gestão do Saúde Recife	1.029.028,77		Diárias	1.400
Manutenção de ar-condicionado/a quisição	10.556,31		Passagens aéreas	16.056,39
Vigilância eletrônica predial	3.518,10		Restituições	630,00
Seguro predial	1.695,68		INSS patronal - Médicos Pessoas Físicas	70.560,87
Serviços de Auditoria	0		Vales Transportes (cartão Vem)	3.728,69
Estudo / serviços atuariais	50.000		Suprimento/taxi	7.768,08
Taxa Adm. Estagiários	636,72		Água mineral	1.362,75
Celpe	61.571,61		Telefonia	544,81
Processamento de dados (Suporte)	395.567,40		DEA	8.859,99
Compesa	5.758,60			
Cursos / palestras	200,00			
Consumo de combustível	14.266,44			
Correios	3.435,87			
Digitalização de documentos/guarda de documentação	8.843,48			
Análise estatística de investimentos (UFPE)	-			
Software de informações do mercado financeiro	9.213,16			

13.4. Gastos Reciprev no 1º semestre de 2023

Demandas	Fonte	Orçamento	Pago de 01/01/2023 a 30/06/2023	% (Total x pago)	Saldo até Dezembro/2023
APOSENTADORIAS E PENSÕES	800	202.135.000,00	99.736.981,14	49%	102.398.018,86
Subtotal		202.135.000,00	99.736.981,14	49%	102.398.018,86
TAXA ADMINISTRATIVA	800	11.235.000,00	2.733.060,36	24%	8.501.939,64
Subtotal		11.235.000,00	2.733.060,36	24%	8.501.939,64
TOTAL GERAL		213.370.000,00	102.470.041,50	48%	110.899.958,85

13.5. Gastos Recifin no 1º semestre de 2023

Demandas	Fonte	Orçamento	Pago de 01/01/2023 a 30/06/2023	% Total x pago)	Saldo até dezembro/2023
APOSENTADORIAS E PENSÕES	801	175.685.000,00	113.969.024,15	64%	61.715.975,85
	500	165.335.000,00	92.824.760,67	56%	72.510.239,33
	501	86.000.000,00	25.414.466,86	29%	194.811.748,12
Subtotal		427.020.000,00	232.208.251,88	40%	47.983.060,35
TAXA ADMINISTRATIVA	801	50.000.000,00	2.016.939,65	40%	47.983.060,35
Subtotal		50.000.000,00	2.016.939,65	49%	242.794.808,47
TOTAL GERAL		477.020.000,00	234.225.191,53	49%	290.777.868,82

13.6. Empenhamentos elaborados, liquidados e pagos de janeiro a junho de 2023

ÓRGÃOS	APOSENTADORIAS , PENSÕES E FOLHA	ADMINISTRATIVOS	SAÚDE RECIFE	TOTAL
--------	----------------------------------	-----------------	--------------	-------

RECIFIN	278	6	0	284
RECIPREV	244	6	0	250
AMPASS	97	368	1256	1721
TOTAL	619	380	1256	2255
MÉDIA MENSAL	103	63	209	375

13.7. Demonstrações Contábeis

13.7.1. Ampass

MESES	RECEITAS ORÇAMENTÁRIAS	APORTES	DESPESAS ORÇAMENTÁRIAS
JANEIRO	R\$ 3.579.153,24	R\$ 2.983.098,89	R\$ 251.406,93
FEVEREIRO	R\$ 3.173.825,94	R\$ 8.003.208,46	R\$ 12.447.548,59
MARÇO	R\$ 3.502.958,10	R\$ 3.499.214,63	R\$ 7.502.029,12
ABRIL	R\$ 3.103.457,84	R\$ 3.499.674,58	R\$ 6.854.407,32
MAIO	R\$ 4.090.820,02	R\$ 6.476.988,25	R\$ 9.697.907,46
JUNHO	R\$ 3.102.515,51	R\$ 3.499.444,42	R\$ 7.532.809,83
TOTAL	R\$ 20.552.730,65	R\$ 27.961.629,23	R\$ 44.286.109,25

Fonte: SOFIN

- Balancetes das receitas Fonte: 0799 e 802.
- Balancetes das Despesas Fontes: 0500, 0501, 0799 e 0802.
- Razão Extra orçamentário Fonte: 0500 e 0501, Conta Contábil: 451120200 (Repasse Recebido) aportes, no valor de R\$ 27.961.629,23.
- No primeiro semestre de 2023, os ingressos excederam os dispêndios em R\$ 4.228.250,63.

13.7.2. Reciprev

MESES	RECEITAS ORÇAMENTÁRIAS	VARIAÇÃO PATRIMONIAL COM APLICAÇÕES FINANCEIRAS	DESPESAS ORÇAMENTÁRIAS
JANEIRO	R\$ 2.132.715,86	R\$ 46.288.660,36	R\$ 15.866.441,53
FEVEREIRO	R\$ 68.989.419,31	-R\$ 44.435.914,67	R\$ 15.808.332,51

MARÇO	R\$ 47.816.474,30	R\$ 14.241.305,85	R\$ 15.738.738,24
ABRIL	R\$ 24.671.605,66	R\$ 31.243.084,50	R\$ 16.120.145,98
MAIO	R\$ 44.976.235,85	R\$ 30.292.473,19	R\$ 20.901.388,72
JUNHO	R\$ 28.848.592,12	R\$ 58.386.704,77	R\$ 18.034.994,52
TOTAL	R\$ 217.435.043,10	R\$ 136.016.314,00	R\$ 102.470.041,50

Fonte : SOFIN.

- Balancetes das Receitas Fonte: 0800.
- Balancetes das Despesas Fonte: 0800.
- Inserido no total das receitas orçamentárias, auferidas pelo Fundo Previdenciário RECIPREV, no primeiro semestre de 2023, de R\$ 217.435.043,10, encontra-se o valor de R\$ 42.708.286,48, referente à Receita Patrimonial com rendimentos de aplicações financeiras creditados em contas-correntes. Somando-se a Variação Patrimonial Aumentativa (VPA) de R\$ 136.016.314,00 à Receita Patrimonial com rendimentos de aplicações financeiras creditados em contas-correntes de R\$ 42.708.286,48, obteve-se, no primeiro semestre de 2023, uma Variação Patrimonial Aumentativa (VPA) com aplicações financeiras a quantia de R\$ 178.724.600,48. No primeiro semestre de 2023, os ingressos excederam os dispêndios em R\$ 250.981.315,60.

13.7.3. Recifin

MESES	RECEITAS ORÇAMENTÁRIAS	APORTES	DESPESAS ORÇAMENTÁRIAS
JANEIRO	R\$ 1.834.520,63	R\$ 33.556.608,22	R\$ 34.126.961,13
FEVEREIRO	R\$ 26.060.820,95	R\$ 10.983.278,34	R\$ 46.065.720,77
MARÇO	R\$ 36.879.559,80	R\$ 16.720.696,66	R\$ 35.796.087,60

ABRIL	R\$ 16.253.178,38	R\$ 9.962.382,68	R\$ 35.781.200,50
MAIO	R\$ 18.416.534,67	R\$ 26.138.784,48	R\$ 51.981.416,59
JUNHO	R\$ 22.599.006,24	R\$ 17.884.604,70	R\$ 40.443.158,97
TOTAL	R\$ 122.043.620,67	R\$ 115.246.355,08	R\$ 244.194.545,56

Fonte : SOFIN.

- Balancetes das Receitas Fonte: 0801.
- Balancetes das Despesas Fontes: 0500,0501 e 0801.
- Razão Extraorçamentário Fontes: 0500 e 0501, Conta Contábil: 451320101 (Recursos para Cobertura de Insuficiência Financeira) aportes, no valor de R\$ 90.293.812,21.
- Razão Extraorçamentário Fonte: 0500, Conta Contábil : 451120400 (Recursos Arrecadados Recebidos)aportes,no valor de R\$ 24.952.542,87.
- No primeiro semestre de 2023, os dispêndios excederam os ingressos em R\$ 6.904.569,81.

13.8. Contratos Vigentes

No primeiro semestre de 2023, a Gerência Administrativa Financeira realizou o acompanhamento de 30 (trinta) contratos administrativos vigentes e 01 (um) convênio, conforme abaixo:

Nº CONTRATO / CONTRATADO	OBJETO	VALOR PAGO NO 1º. SEMESTRE/2023		VALOR PREVISTO ANUAL R\$	
		802	799	802	799
002/2017 - CONSÓRCIO DLB – DOC BRASIL LINUS, formados pela as empresas X-SOLUTION DOC BUREAU LTDA – EPP e BRASIL GESTÃO DE DADOS, INFORMAÇÕES E DOCUMENTOS LTDA	Serviços de Gestão - Processo de Manipulação, Guarda, Preservação e Acesso aos documentos armazenados no acervo dos órgãos	0,00	0,00	2.400,00	76.406,66
001/2018 – ALFORGE SEGURANÇA PATRIMONIAL LTDA	Contratação de Mão de Obra para Serviços de Vigilância armada e desarmada	81.622,16	122.433,24	367.299,09	122.433,24

002/2018 – PARAMITA TECNOLOGIA CONSULTORIA FINANCEIRA LTDA	Licença de uso através 01 ponto de acesso ao QUANTUM AXIS ONLINE (prestação de informações econômico – financeiro de empresas)	11.516,45	0,00	27.639,48	0,00
005/2018 – APPA SERVIÇOS TEMPORÁRIOS E ELETIVOS LTDA	Prestação de Serviços Terceirizados – Apoio Técnico Administrativo Nível Superior I	57.348,18	0,00	137.635,92	0,00
007/2018 – BENNER TECNOLOGIA E SERVIÇOS EM SAÚDE LTDA	Prestação de Serviços de Apoio à Gestão de Assistência à Saúde dos Servidores do Município do Recife , com disponibilização de Sistema Informatizado, Serviços de Consultoria, Regulação Médico-odontológica, Auditoria dos Serviços de Saúde, Faturamento e Revisão Técnica das Contas Médico-odontológicas e Hospitalares, Central de Teletendimento e Reconhecimento Biométrico.	0,00	1.029.028,77	0,00	7.666.666,67
013/2018 – SANTA FÉ ENGENHARIA E SERVIÇOS LTDA	Prestação de Serviços de Manutenção Preventiva e Corretiva ou de Modernização das Instalações Prediais, com fornecimento de Materiais, Peças e Mão de Obra	0,00	0,00	206.250,00	0,00
002/2019 – TRIVALE ADMINISTRAÇÃO LTDA	Serviço de Gerenciamento do abastecimento de combustíveis da frota de veículos	14.266,44	0,00	40.826,25	0,00
006/2019 – MAQ-LAREM Máquinas Móveis e Equipamentos Ltda	Prestação de Serviços de Outsourcing de Impressão (serviços de reprografia)	9.244,93	0,00	24.142,08	0,00
9912379874 – Empresa Brasileira de Correios e Telégrafos	Prestação de Serviços de envio de correspondências	3.229,10	0,00	127.600,00	0,00
011/2019 – SUPORTE DE ADMINISTRAÇÃO GERENCIAL LTDA.	Digitalização e Controle Eletrônico de Documentos	413.067,40	0,00	1.056.600,00	0,00
005/2020 – DIGITALSEG SEGURANÇA ELETRÔNICA EIRELI	Prestação de serviços de manutenção preventiva e corretiva em equipamentos que compõem os Sistemas de Controle de Acesso, Circuito Fechado de Televisão (CFTV) do Edifício Sede da AMPASS	3.518,10	0,00	5.277,15	0,00
007/2020 – PERNAMBUCO CONSERVADORA EIRELLI	Prestação de serviços terceirizados, com dedicação exclusiva de mão de obra, de 09 (nove) assistentes técnicos administrativos visando à realização de atividades administrativas acessórias, instrumentais ou complementares aos assuntos que constituem a área de atribuição legal da AMPASS – Apoio Técnico Administrativo Nível médio III	182.093,30	0,00	427.523,40	0,00
008/2020 – ACTUARIAL - ASSESSORIA E CONSULTORIA ATUARIAL LTDA	Serviços de Avaliação Atuarial para realização de Estudos e de Serviços Técnicos Atuariais relativos ao Regime Próprio de Previdência Social do Município do Recife	30.000,00	20.000,00	90.000,00	30.000,00
009/2020 – HS LIRA LOCADORA DE VEÍCULOS LTDA-ME	Serviços de locação de veículos sem motorista e sem combustível, com manutenção preventiva e corretiva, para realização dos deslocamentos das autoridades e servidores responsáveis da AMPASS.	6.250,00	0,00	15.000,00	0,00
001/2021 – EMPREL - EMPRESA MUNICIPAL DE INFORMÁTICA	Prestação de Serviços relativo a Solução de Projetos Comuns de Processamento e Cessão de direito de Uso, Licença de Uso com Manutenção e Suporte de Sistemas Aplicativos, Disponibilização de Infraestrutura e Consultoria , Hospedagem dos Sistemas em CPD 24x7 com gerador, câmaras de Segurança e Atendimento Telefônico 24x7. - Disponibilização de infraestrutura de Internet e Serviços agregados, Consultoria em Tecnologia de Sistemas e Suporte para aquisição de Produtos e Serviços de Informática, Consultoria em Tecnologia de Projetos de Redes Elétricas e de Dados para	967.096,65	0,00	2.321.031,96	0,00

	computadores.				
002/2021 – NORDEX EXPRESS EIRELI	Fornecimento parcelado de água mineral, sem gás. Em garrações plásticas retornáveis de 20 litros	1.362,75	0,00	9.875,00	0,00
001/2021 – CONVÊNIO com a UNIVERSIDADE FEDERAL DE PERNAMBUCO – UFPE	Execução do Projeto de Análise Estatística e Informação de Processos da Carteira de Investimentos da RECIPREV – FASE 2	0,00	0,00	400.000,00	0,00
001/2023 – AMF – AMF OUTSOURCING EM IMPRESSÕES EIRELI	Locação de Máquinas e Equipamentos – Impressora	0,00	2.250,00	0,00	5.400,00
002/2022 – RCOM COMÉRCIO E SERVIÇOS EIRELI – ME	Serviços de manutenção preventiva e corretiva, serviços de instalações e desinstalação dos equipamentos do sistema de climatização da AMPASS.	10.556,31	0,00	103.162,80	0,00
003/2022 – FUNDAÇÃO CARLOS ALBERTO VANZOLINI	Prestação do Serviço de Auditoria de Renovação e duas Auditorias Anuais de Manutenção da Certificação Institucional de RPPS, nível III, de acordo com os parâmetros estabelecidos no Pró-Gestão RPPS.	3.600,00	0,00	13.600,00	0,00
006703/2022.P - EMPRESA DE TECNOLOGIA E INFORMAÇÕES DA PREVIDÊNCIA – DATAPREV S. A.	Prestação de serviços estratégicos de solução de tecnologia da informação (TI) pela DATAPREV à AMPASS	0,00	0,00	60.000,00	0,00
017/2022.A - EMPRESA DE TECNOLOGIA E INFORMAÇÕES DA PREVIDÊNCIA – DATAPREV S. A.	Prestação de Serviços estratégicos de solução de Tecnologia da Informação (TI) – Faixa 3	0,00	0,00	16.912,71	0,00
004/202 – ADSERV EMPREENDIMENTOS E SERVIÇOS EIRELLI	Prestação de serviços contínuos de condução de veículos com dedicação de mão de obra exclusiva, visando atender as necessidades da Autarquia Municipal de Previdência e Assistência à Saúde dos Servidores.	69.521,55	0,00	166.851,72	0,00
005/2022 - AJ SERVIÇOS DE MÃO DE OBRA EIRELLI	Prestação de serviços de apoio administrativo à atividade meio, mediante a disponibilização de mão-de-obra de profissionais.	110.477,00	0,00	551.936,64	0,00
006/2022 - RPL ENGENHARIA E SERVIÇOS LTDA	Prestação de Serviços Terceirizados - Serviços de Limpeza e Conservação Predial - Auxiliares de Serviços Gerais	25.280,41	40.139,09	0,00	185.733,60
007/2022 – ALLERETOUR VIAGENS E TURISMO LTDA – ME	Contratação eventual da prestação de serviço de agenciamento de transporte aéreo, nacional e internacional.	4.786,20	0,00	50.000,00	0,00
008/2022 – CRISTAL EVENTOS LTDA	Prestação de Serviços de Buffet – Tipo Coffee Break	13.841,20	0,00	21.054,60	0,00
010/2022 – ALPI NEGOCIAL LTDA EPP	Contratação de serviços de locação de veículos sem motorista e sem combustível, com manutenção preventiva e corretiva para realização dos deslocamentos das autoridades e servidores responsáveis da Autarquia.	19.889,22	0,00	40.428,00	0,00
014/2022 – UNIVERSIDADE PATATIVA DO ASSARÉ - UPA	Prestação de serviços de agente de integração de estágios e operacionalização do programa de estágio de estudantes da Prefeitura da Cidade do Recife, visando atender estudantes do ensino médio. (5) e nível superior (22)	636,72	0,00	2.455,92	0,00
002/2023 RPL ENGENHARIA E SERVIÇOS LTDA	Prestação de Serviços Terceirizados - Serviços de Copeira (2.835,37) e Jardinagem (3.617,79), com fornecimento de EPI's, equipamentos, utensílios e uniforme, para atender as necessidades desta AMPASS.	0,00	0,00	77.437,92	0,00
003/2023 COMPANHIA EDITORA DE PERNAMBUCO – CEPE	Prestação de serviços de digitalização de documentos, contemplando preparação, organização, traslado e armazenamento de documentos físicos e digitais, realização de gestão, incluindo a definição de rotinas de busca e recuperação dos documentos armazenados fisicamente, para atender as demandas desta autarquia.	6.642,18	2.201,30	131.361,48	189.804,72

TOTAL CONTRATOS	2.045.846,25	1.216.052,40	6.494.302,12	8.276.444,89
-----------------	--------------	--------------	--------------	--------------

13.9. Licitações

A licitação é um instrumento administrativo pelo qual a Ampass e as demais entidades da Administração Pública escolhem a proposta mais vantajosa nos casos de obras, serviços, compras, alienações, concessões, permissões e locações.

A seguir tem-se as tabelas referente às adesões às atas de registro de preço, processos de dispensa e inexigibilidade de licitação e processo licitatório.

13.9.1. Adesão à Ata de Registro de Preços – janeiro a junho/2023

ARP Nº	NÚMERO DO PROCESSO	ÓRGÃO GESTOR	EMPRESA VENCEDORA	OBJETO
023/2022	007/2022	Secretaria de Planejamento, Gestão e Transformação Digital	Sucesso Distribuidora de Alimentos Ltda, CNPJ: 19.450.370/0001-59.	SEI: 12.000591/2023-81 Resma de papel sustentável A4
016/2022	026/2021	Secretaria de Planejamento, Gestão e Transformação Digital	HENRY EQUIPAMENTOS ELETRONICOS E SISTEMAS LTDA, CNPJ: 01.245.055/0001-24.	SEI: 12.000904/2023-09 Solução de Gerenciamento Eletrônico de Frequência (ponto eletrônico)
002/2023	017/2022	Secretaria de Planejamento, Gestão e Transformação Digital	RPL ENGENHARIA E SERVIÇOS LTDA, CNPJ: 01.781.573/0001-62,	SEI: 12.001074/2023-29 Locação de veículos
040/2023	018/2022	Secretaria de Planejamento, Gestão e Transformação Digital	RPLENGENHARIA E SERVIÇOS LTDA, CNPJ: 01.781.573/0001-62	SEI: 12.001212/2023-70 Analista Administrativo

13.9.2. Dispensa e Inexigibilidade de Licitação – janeiro e julho/2023

NÚMERO DO PROCESSO	MODALIDADE	ÁREA DEMANDANTE	EMPRESA VENCEDORA	OBJETO
001/2023	Dispensa 001.2023	Gerência Saúde Recife	Real Hospital Português de Beneficência em Pernambuco, inscrito no CNPJ nº 10.892.164/0001-24.	SEI:12.000141/2023-98 Contratação do Real Hospital Português de Beneficência em Pernambuco, inscrito no CNPJ nº 10.892.164/0001-24, para realização de procedimento de PET SCAN, na beneficiária, Giseli Maria de Sales , solicitada através da CI nº 2/2023 – AMPASS/DP/VDP/GSR/URCAS – Gerencia Saúde Recife.
002/2023	Dispensa 002.2023	Gerência Saúde Recife	Real Hospital Português de Beneficência em Pernambuco, inscrito no CNPJ nº 10.892.164/0001-24.	SEI:12.000179/2023-61 Contratação do Real Hospital Português de Beneficência em Pernambuco, inscrito no CNPJ nº 10.892.164/0001-24, para realização de procedimento de PET SCAN, na beneficiária, Enoch Albuquerque Lobo , solicitada através da CI nº 6/2023 – AMPASS/DP/VDP/GSR/URCAS – Gerencia Saúde Recife.
003/2023	Dispensa 003.2023	Gerência Saúde Recife	Real Hospital Português de Beneficência em Pernambuco, inscrito no CNPJ nº 10.892.164/0001-24.	SEI:12.000176/2023-27 Contratação do Real Hospital Português de Beneficência em Pernambuco, inscrito no CNPJ nº 10.892.164/0001-24, para realização de procedimento de PET SCAN, na beneficiária, Celso Xavier de Alenhar , solicitada através da CI nº 7/2023 – AMPASS/DP/VDP/GSR/URCAS – Gerencia Saúde Recife.
004/2023	Dispensa 004.2023	Gerência Saúde Recife	Real Hospital Português de Beneficência em Pernambuco, inscrito no CNPJ nº 10.892.164/0001-24.	SEI:12.000175/2023-82 Contratação do Real Hospital Português de Beneficência em Pernambuco, inscrito no CNPJ nº 10.892.164/0001-24, para realização de procedimento de PET SCAN, no beneficiário, Genival Tavares Dias , solicitada através da CI nº 3/2023 – AMPASS/DP/VDP/GSR/URCAS – Gerencia Saúde Recife.
005/2023	Dispensa 005.2023	Gerência Saúde Recife	Real Hospital Português de Beneficência em Pernambuco, inscrito no CNPJ nº 10.892.164/0001-24.	SEI:12.000235/2023-67 Contratação do Real Hospital Português de Beneficência em Pernambuco, inscrito no CNPJ nº 10.892.164/0001-24, para realização de procedimento de PET SCAN, no beneficiário, Walter Luiz da Silva , solicitada através da CI nº 9/2023 – AMPASS/DP/VDP/GSR/URCAS – Gerencia Saúde Recife.
006/2023	Dispensa 006.2023	Gerência Saúde Recife	Real Hospital Português de Beneficência em Pernambuco, inscrito no CNPJ nº 10.892.164/0001-24.	SEI:12.000363/2023-19 Contratação do Real Hospital Português de Beneficência em Pernambuco, inscrito no CNPJ nº 10.892.164/0001-24, para realização de procedimento de PET SCAN, na beneficiária, Thayse Karla da Silva , solicitada através da CI nº

				10/2023 AMPASS/DP/VDP/GSR/URCAS – Gerencia Saúde Recife.
007/2023	Dispensa 007.2023	Gerência Saúde Recife	Real Hospital Português de Beneficência em Pernambuco, inscrito no CNPJ nº 10.892.164/0001-24.	SEI:12.000212/2023-52 Contratação do Real Hospital Português de Beneficência em Pernambuco, inscrito no CNPJ nº 10.892.164/0001-24, para realização de procedimento de MANOMETRIA ANORRETAL , no beneficiário, Givanildo da Silva Costa , solicitada através da CI nº 11/2023 – AMPASS/DP/VDP/GSR/URCAS – Gerencia Saúde Recife.
008/2023	Dispensa 008.2023	Gerência Saúde Recife	Real Hospital Português de Beneficência em Pernambuco, inscrito no CNPJ nº 10.892.164/0001-24.	SEI:12.000365/2023-08 Contratação do Real Hospital Português de Beneficência em Pernambuco, inscrito no CNPJ nº 10.892.164/0001-24, para realização de procedimento de MANOMETRIA ANORRETAL , na beneficiária, Valdira Barbosa de Carvalho , solicitada através da CI nº 12/2023 – AMPASS/DP/VDP/GSR/URCAS – Gerencia Saúde Recife.
009/2023	Dispensa 009.2023	Gerência Saúde Recife	Real Hospital Português de Beneficência em Pernambuco, inscrito no CNPJ nº 10.892.164/0001-24.	SEI:12.000210/2023-63 Contratação do Real Hospital Português de Beneficência em Pernambuco, inscrito no CNPJ nº 10.892.164/0001-24, para realização de procedimento de CINTILOGRAFIA CEREBRAL , na beneficiária, Claudeci de Oliveira Silva , solicitada através da CI nº13/2023 – AMPASS/DP/VDP/GSR/URCAS – Gerencia Saúde Recife.
010/2023	Dispensa 010.2023	Gerência Saúde Recife	Real Hospital Português de Beneficência em Pernambuco, inscrito no CNPJ nº 10.892.164/0001-24.	SEI:12.000400/2023-81 Contratação do Real Hospital Português de Beneficência em Pernambuco, inscrito no CNPJ nº 10.892.164/0001-24, para realização de procedimento de PET SCAN COM GÁLIO , na beneficiária, Vania Maria dos Santos , solicitada através da CI nº 17/2023 – AMPASS/DP/VDP/GSR/URCAS – Gerencia Saúde Recife.
011/2023	Inexigibilidade 001.2023	UNIDADE ADMINISTRATIVA FINANCEIRA E DE GESTÃO	SIMPRO Publicações e Teleprocessamento LTDA, inscrito no CNPJ nº 52.704.921/0001-39.	SEI:12.000664/2023-34 Contratação de pessoa jurídica alusiva a renovação de 01 (uma) Licença para utilização do sistema VIDEOFARMA BANCO DE DADOS COM EXPORTAÇÃO DE DADOS , com o direito de acesso a todas as ferramentas do sistema, visualização, exportação de dados e atualização semanal do banco de dados, por um período de 12 (doze) meses, instalada em um único ponto, no prédio sede desta Autarquia, através da CI nº N°16/2023 -AMPASS/DP/VDP/GAF/UAFG.

012/2023	Dispensa 011.2023	Gerência Saúde Recife	DIA MEDICINA NUCLEAR, inscrita no CNPJ nº 33.518.745/001-04.	SEI:12.000644/2023-63 Contratação da Clínica DIA MEDICINA NUCLEAR, inscrito no CNPJ nº 33.518.745/001-04 , para realização de procedimento de CINTILOGRAFIA PULMONAR , no beneficiário, FRANCISCO DE ASSIS JANUÁRIO , considerando as razões apresentadas nos Despachos, Cotas, todos anexados ao processo, bem como a autorização da Presidência, solicitada através da CI nº27/2023 - AMPASS/DP/VDP/GSR/URCAS - Gerencia Saúde Recife.
013/2023	Dispensa 012.2023	Comissão Conjunta - CC	IBFC - Instituto Brasileiro de Formação e Capacitação, inscrito no CNPJ nº 09.211.443/0001-004.	SEI nº 12.000772/2023-15 Contratação da empresa IBFC - Instituto Brasileiro de Formação e Capacitação, inscrito no CNPJ nº 09.211.443/0001-004, para planejamento, organização e execução de Concurso Público, para provimento de cargos, desta Autarquia Municipal de Previdência e Assistência à Saúde dos Servidores - AMPASS, conforme ofício nº01/2023 de 17/04/2023, da Comissão Conjunta - CC
014/2023	Inexigibilidade 002.2023	UNIDADE ADMINISTRATIVA FINANCEIRA E DE GESTÃO	PARAMITA TECNOLOGIA CONSULTORIA FINANCEIRA LTDA, inscrito no CNPJ nº 07.931.931/0001-52.	SEI nº 12.000525/2023-19 Contratação de Sistema de Informações (Software) especializado/qualificado na prestação de informações econômico-financeiro de empresas; ações negociadas em bolsa de valores; fundos de investimentos; análises gráficas e outras; cálculos de valores; Lâminas; Links com Excel; Otimização e Simulação de carteiras e diversos outros serviços/informações necessárias para a gestão de Carteira de Investimentos, solicitada através da CI nº 13/2023 - AMPASS/DP/VDP /GAF/UAFG.
015/2023	Dispensa 013.2023	Gerência Saúde Recife	Real Hospital Português de Beneficência em Pernambuco, inscrito no CNPJ nº 10.892.164/0001-24.	SEI nº 12.000819/2023-32 Contratação do Real Hospital Português de Beneficência em Pernambuco, inscrito no CNPJ nº 10.892.164/0001-24, para realização de exame médico TILT TSTE na beneficiária do Saúde Recife, Marcilene Ferreira de Melo , inscrita no CPF nº 766.197.104-68, solicitada através da CI nº 30/2023 - AMPASS/DP/VDP /GSR/URCAS.
016/2023	Dispensa 014.2023	Unidade de Sistema de Informação- USI	HGTEC Suprimentos, inscrito no CNPJ: 21.848.667.0001-19.	SEI nº 12.000780/2023-53 Aquisição de materiais de informática para suprir as demandas desta Autarquia. Mouse USB Teclado USB

				Fonte ATX – 300W SSD de 500 GHZ – SATA 3 Spray limpa contato componentes eletrônicos – 300 r Apontador/Passador de Slide. Roteador – 4 antenas de 2,4 a 5 solicitada através da CI nº sol através da CI nº 003/20 AMPASS/USI.
017/2023	Dispensa 015.2023	Gerência Saúde Recife	Real Hospital Português de Beneficência em Pernambuco, inscrito no CNPJ nº 10.892.164/0001-24.	SEI nº 12.000785/2023-86 Contratação do Real Hospital Português de Beneficência em Pernambuco, inscrito no CNPJ nº 10.892.164/0001-24, para realização de exame médico PET SCAN, no beneficiário do Saúde Recife, Marcos Rafael Mota Gonçalves , inscrito no CPF nº 035.457.534-17, solicitada através da CI nº 31/2023 - AMPASS/DP/VDP /GSR/URCAS.
018/2023	Dispensa 016.2023	Gerência Saúde Recife	Real Hospital Português de Beneficência em Pernambuco, inscrito no CNPJ nº 10.892.164/0001-24.	SEI nº 12.000784/2023-31 Contratação do Real Hospital Português de Beneficência em Pernambuco, inscrito no CNPJ nº 10.892.164/0001-24, para realização de exame médico PET SCAN, no beneficiário do Saúde Recife, José Cícero da Silva , inscrito no CPF nº 335.175.844-87, solicitada através da CI 33/2023 nº AMPASS/DP/VDP /GSR/URCAS.
019/2023	Dispensa 017.2023	Gerência Saúde Recife	Real Hospital Português de Beneficência em Pernambuco, inscrito no CNPJ nº 10.892.164/0001-24.	SEI nº 12.000932/2023-18 Contratação do Real Hospital Português de Beneficência em Pernambuco, inscrito no CNPJ nº 10.892.164/0001-24 , para realização de exame médico PET SCAN , na beneficiária do Saúde Recife, Maria Izabel de Miranda Moura Sobrinha , inscrita no CPF nº 189.460.624-87, solicitada através da CI nº - 36/2023 - AMPASS/DP/VDP /GSR/URCAS.
020/2023	Dispensa 018.2023	Gerência Saúde Recife	Diagnóstico de Imagens Avançado LTDA, inscrita no CNPJ nº 33.518.745/0001-04. (Clínica Dia Medicina Nuclear).	SEI nº 12.000923/2023-27 Contratação da clínica Diagnóstico de Imagens Avançado Ltda , inscrita no CNPJ nº 33.518.745/0001-04 , para realização de exame médico CINTILOGRAFIA CEREBRAL , na beneficiária do Saúde Recife, Daisy Suely Barbosa Varela , inscrita no CPF nº 371.035.474-91, solicitada através da CI nº 38/2023 - AMPASS/DP/VDP /GSR/URCAS.
021/2023	Dispensa 019.2023	Gerência Saúde Recife	EDÉSIO LIRA AMECOMP LTDA. ME, inscrito no CNPJ: 03.835.613/0001-37	SEI nº 12.0001067/2023-27 Contratação da clínica EDÉSIO LIRA AMECOMP LTDA. ME, inscrito no CNPJ: 03.835.613/0001-37, para

				realização do procedimento EMT - Estimulação Magnética Transcraniana, na beneficiária do Saúde Recife, Maria do Carmo Ferreira da Silva , inscrita no CPF nº 126.431.144-34, solicitada através da CI nº 047/2023 – AMPASS/DP/ VDP/ GSR /URCAS - Gerencia Saúde Recife.
022/2023	Dispensa 020.2023	Gerência Saúde Recife	Real Hospital Português de Beneficência em Pernambuco, inscrito no CNPJ nº 10.892.164/0001-24.	SEI nº 12.001096/2023-99 Contratação do Real Hospital Português de Beneficência em Pernambuco, inscrito no CNPJ nº 10.892.164/0001-24, para realização de exame médico PET SCAN na beneficiária Josabete Maria da Silva , inscrita no CPF nº 381.631.954-87. solicitada através da CI nº 49/2023 – AMPASS/DP / VDP / GSR/ URCAS - Gerencia Saúde Recife.

Links de anexos

- Organograma da Ampass - <http://reciprev.recife.pe.gov.br/estrutura>
- Carteira de Investimentos - <https://reciprev.recife.pe.gov.br/carteira-de-investimentos>
- Avaliação Atuarial - https://reciprev.recife.pe.gov.br/sites/default/files/inline-files/Recife%20%28PE%29%20%20Relatorio%20Avalia%C3%A7%C3%A3o%20Atuarial%202022%20-%20015V1%20%281%29_0.pdf
- CADPREV/DIPR - <https://reciprev.recife.pe.gov.br/cadprevdipr>
- Código de Ética da Autarquia - https://reciprev.recife.pe.gov.br/sites/default/files/inline-files/Novo%20C%C3%B3digo%20de%20%C3%89tica_vers%C3%A3o%20site.pdf
- Cartilha de Compliance - <http://reciprev.recife.pe.gov.br/cartilha-de-compliance-e-boas-praticas>

- Cartilha dos Aposentados - <http://reciprev.recife.pe.gov.br/cartilha-dos-aposentados>
- Planejamento estratégico 2020-2024 e Revisões - <http://reciprev.recife.pe.gov.br/planejamento-estrategico>
- Demonstrações Contábeis - <http://reciprev.recife.pe.gov.br/demonstracoes-contabeis>
- Legislações da Ampass - <http://reciprev.recife.pe.gov.br/legislacao>
- Certificado de Regularidade Previdenciária - CRP - <http://reciprev.recife.pe.gov.br/certificado-de-regularidade-previdenciaria-crp>
- Estudo de Aderência - <http://reciprev.recife.pe.gov.br/estudo-de-aderencia>
- Plano de Trabalho Atuarial - <http://reciprev.recife.pe.gov.br/plano-de-trabalho-atuarial>
- Mapeamento de Processos - <http://reciprev.recife.pe.gov.br/mapeamento-de-processos>
- Política de Segurança da Informação - <http://reciprev.recife.pe.gov.br/politica-de-seguranca-da-informacao>
- Treinamentos - <http://reciprev.recife.pe.gov.br/treinamentos>